青島新民報

郵政登記認爲第三類新聞紙類
每日出兩大張（星期一無報）
發行所 青島新民報社
報紙價目 每份六分 每月一元二角 半年七元二角 全年十四元
各部電話 董事室(2)二三四八 編輯局(2)二三四〇 營業局(2)二四一〇 印務局(2)二四二〇 傳達處(2)四一八一
東京支社 大阪支局 北京分局

信賴日本協力 期大功告成
汪主席對記者之談話

（南京十三日中華社電）國民政府主席汪精衞氏、十二日午後四時、於南京官邸、與中國派遣軍報道關係者會見席上、汪氏謂現在誹謗汪政權之第三國方面、對國府抱有二種錯誤見解、即（一）國民政府之存在、成爲日本對重慶直接折衝之障碍、且爲妨害全面和平之列强者、故國府之强化、除給予和平外、毫無意義。（二）自近衞聲明以來、直至今日、不見全面和平實現、足證國府之無力、國民政府之强化、毫無意義、我等必須分析此種見解、且予以批評、以此爲前提、且一時間餘、極力披露率直的所信要予各關係者一極大之感激、茲將汪主席之演說要旨抄述如次、

國府還都 以來已有一年之久、迄今未見全面和平實現、誠屬遺憾、其原因先依東亞新秩序與舊秩序予以檢討、舊秩序爲何、即後列二點、（一）鴉片戰爭以來之歐美經濟侵略。（二）十年來共產主義之毒害、友邦日本自明治以來、即充實國力、排斥歐美之侵略主義、更依其國家社會之堅固組織、封鎖共產主義之侵略、但我中國則長年處於此二種壓迫之下、此次事變、乃日本欲

斷乎清掃 歐美於東亞之經濟侵略主義、及共產主義之侵略所生者、亦可謂爲欲依此完成東亞新秩序之建設者、於事變中日兩方面揭櫫建設東亞新秩序以來、中國熱血青年中、因而欲信賴日本者甚多、一面醞入於中日合作建設新秩序之徑、全我一味參加和平建國運動者輩出、然現在重慶有勾結歐美、且旦於維持舊秩序之勢、去年十一月三十日、中日國交基本條約發表後、僅五日、

美國卽對 重慶提供借款五千萬美元、及見最近松岡外相在莫斯科締結日蘇條約、彼又貸與五千萬美元、此一億美元（一九億元）之莫大借款成立後、重慶與英美兩國之締結、更如何鞏固矣、久蟠居西北地區、擁有十數年歷史之共產黨、自事變開始以來、其階級鬪爭之標語、使民族統一換貼、藉抗日之美名、而躍起共產地區之擴張、現在其地區內、有三四十萬之實力、共產主義既與日本之國體不相容、而與我們三民主義、更是同樣的絕對無相容之餘地。

中國西北 地區、經緬甸、尤其與英美密接、近衞聲明謂、日華之經濟提携、爲一個目標、然若撥去英美之所謂門戶開放、機會均等主義之假面具時、亦不過即是歐美侵略主義之變形而已、換言之、近衞之聲明、係打破歐美侵略主義、與共產主義所形成之東亞舊秩序之意義也、若思想方面、歐美之中國經濟侵略、且有百年之歷史、共產主義之侵入、且有

二十餘年 之歷史、然東亞新秩序建設、自提倡以來、尙不足二年有半、而於事物的方面觀察、重慶僅有的精神物質的地盤、共產軍尙有相當之財力兵力、而與我國府相較、尙不及還都以來一年三個月之歷史、於如斯之情勢下、欲望全面和平之到來、非更需要相當時日、與更進一步的奮鬪不可、因此爲使全面的和平到來起見、國府的强化、是絕對的必要、所以國府之强化、是要打破所謂

全面和平 的障碍、纔則國府强化之日本、於密接之協力下、與支持下、打破舊有之秩序、此亦爲解決中日事變之要素、吾人對於國府强化的程度、既知由自身而謀、然現在之國府、尙在微弱之期、依近衞之聲明爲基礎、應當能接有全面和平之實現、而近衞首相之根據「東亞新秩序之建設」兩國之努力、東亞之復興、係公明之國府之强化、應與國府以力量、將舊秩序之惡勢力、一掃而空、同時使

民衆理解 和平之眞意義、現在民衆希望和平者固多、而對其疑問者亦屬不少、事變之繼續、使民衆陷於萎縮、此爲事實、故國府之强化與解放、經濟上、政治上、人民之痛苦、亦爲絕對必要者、中日兩國由於此次四年間之事變、如不能由東亞而將歐美侵略主義及共產主義一掃、而此間莫大之犧牲則爲代價、故我等

應舉全力 使其實現、如此則對祖先、對子孫、方無愧色、國府的强化、自不待言、而友邦日本之協力、更是絕對必要者、國府自身努力奮鬥要一時一刻對自身加以批判、同時且勿忘記信賴日本、而期大功之告成云。

汪主席首途訪日
答謝友邦寄與之好意
將與各首腦舉行要談

（南京十四日中華社電）首途正式訪問友邦日本之汪國民政府主席、十三日午後二時四十分偕隨員由公館出發、一路自國民政府主席代理陳公博立法院長、陳羣內政部長以次有各院部長及國民政府官吏、日方板垣派遣軍總參謀長、金澤海軍武官、大使館中村參事官、滿洲國大使呂榮寰氏等、中日滿官民約五百名至機場歡送、遂於午後三時乘飛機飛滬云。

（八幡丸船上中華社特派員十四日電）汪主席以下訪日使節一行、十三日午後四時十分、上海機場、翌十四日午前十時、由公館出發、由日高公使引導、乘日本郵船八幡丸、歡送之陳、上海市長、丁社會部長、李綏靖部長等、國民政府要人以次受中日兩國關係者多數歡送之言詞、互相乾杯行之杯、此時政府音樂隊、吹奏歡送曲、劉亮音樂響徹黃浦、歡送者乃下船、至上午十一時正八幡丸遂解纜、有榮光之航海云。（寫眞汪元首）

宣傳部發表

（南京十四日中華社電）國民政府宣傳部、十四日午後一時、關於汪精衞主席訪日、發表如左、汪國民政府主席兼行政院院長、十三日午後三時赴滬、十四日午前十一時乘八幡丸號首途訪日矣、而此次旅行之目的、爲應酬國民政府還都以來友邦所寄與之好意、并爲兩國親善關係之增進、計同時關於兩國間各般協力問題、與友邦要路交換意見、一行抵東京後、主席以中華民國元首資格、與日本國天皇陛下會面、其後以行政院院長資格、與總理、外務、陸軍、海軍、大藏各大臣會談、主席此次訪日、隨行者爲行政院副院長周佛海、外交部長徐良、宣傳部長林柏生、全國經濟委員會秘書長陳君慧、外交部次長周隆庠、及秘書隨員十餘人、迄主席歸國、政治委員會主席之職務、由委員陳公博代行、國民政府主席職務、由立法院長陳公博代行、行政院院長職務、由陳群代行、軍事委員會委員長職務、由常務委員陳公博代行、全國經濟委員會委員長職務、由工商部長梅思平代行、清鄉委員會委員長職務、由副委員長陳公博代行。

情報局發表

（東京十四日中華社電）關於國民政府主席汪精衞氏來日日政府情報局於十四日發表如左、中華民國國民政府主席兼行政院院長汪精衞閣下、爲應酬新中央政府成立以來本邦各方面所寄與之好意、同時關於日華兩國間之協力、因冀我方要路懇談、六月十四日由滬乘八幡丸首途訪日、一行擬十六日於神戶上陸、十七日晨抵東京站、汪精衞閣下、以國民政府主席、十八日晉宮、十九日以降、以行政院長資格、與總理、外務、陸軍、海軍、大藏各省大臣會見、又一行除汪院長外、有行政院副院長兼財政部長周佛海、外交部部長徐良、宣傳部部長林柏生等十餘名。

隨行者名單

（南京十四日中華社電）汪主席訪問日本隨行者如左、

中國方面
行政院副院長兼財政部長 周佛海
外交部長 徐良
宣傳部長 林柏生
外交部常務次長 周隆庠
行政委員會參事廳長 陳君慧
外交部參事 汪錫元
財政部總務司長 楊惺華
財政部參事 彭盛木
宣傳部參事 鐘任壽
行政院秘書 陳國琦
外中央電訊社中華電映社記者及主席主治醫等一行十四名。

日本方面
公使 日高信六郎
青木一男
影佐禎昭
谷荻那華雄
岡田西次
主計大佐 清水董三
二等書記官 杉村裕勇
副總裁 犬養健

以皇室賓客 待遇汪主席
日宮內省正式發表

宮內省發表

（東京十四日中華社電）汪國民政府主席來日、十四日宮內省發表如左：此次關於中華民國國民政府主席汪精衞閣下來日、本月十七日午後由下關乘車抵東京、於霞關離宮一泊後、翌十八日午後遷出該離宮、並該大使館之際、以中華民國國民政府主席資格、以皇室賓客待遇、二十八日晉宮謁見天皇皇后兩陛下、繼預定御會食、且在此期間內無皇室關係以外各要事。

接件委員

（東京十四日中華社電）汪國府主席訪問皇室之際、如左、被任命接件委員之旨、十四日由宮內省發表、
宮內次官男爵 白根松介
式部官 清野宏介
外務書記官 本內良胤
內藤政道
式部官子爵 京極高光

霞關離宮 交驩晚餐會
招待汪主席一行

京極高光、式部官子爵、被任中華民國國民政府主席閣下接伴員。

（東京十四日中華社電）國民政府主席汪精衞氏、於本月十七日、汪主席由行轅大使館乘宮內省差遣汽車迎往霞關離宮、該夜於霞關離宮內大食堂、以汪主席隨員一行及褚大使爲中心、開日華交驩大晚餐會云。

隨員 林柏生

隨員 周佛海

元首正式訪日 意義極重大
建設新秩序入新階段

（南京十四日中華社電）國民政府主席汪精衞氏、此次以兼行政院長資格、正式訪問日本、斯旨業於十四日由國民政府公佈矣。汪主席之正式訪問日本、非但此次爲最初、而中國元首之訪日、爲歷修久、兩千年日華國交史上未曾有者、因日華基本條約簽署、在建設東亞新秩序重大意圖之下、鞏固結合之兩國間、以此爲契機、友好愈益敦睦者必至也、此次汪主席之訪日、對東亞并世界歷史爲畫一劃一紀元、曠古之盛儀、意義極爲重大也、而汪主席訪日之目的、蓋對過去一年間爲中國更生日本所不惜心兩方面之絕大支援而應酬、故對友邦日本表最高敬意、同時與日本要路談、汪主席復擬正式日程終了後、以中國民指導者資格、有廣與日本國民接觸、闡中日國民誠心提携之意圖、因汪主席之渡日、由東亞未曾有戰禍中所燃燒上之建設新東亞之理念、更加一層明確、把東京南京相結之紐帶、愈益加鞏固、對應付世界新情勢、處理事變之階段、進一大巨步者、而無疑也云。

隨員 徐良

國府加強化 將入正式軌道

【東京十四日專電】關於南京國民政府之育成强化、前此駐華本多大使爲即應現地事態、機徵重要進言案、歸國以來、與中央政府日華條約成立後之具體的方針、與各關係當局作重要協議、本多大使復於十二日與東條陸相會談、倒於十三日與松岡外務大臣會見、作具體的協議、又大使有再於日內與近衞首相會見、作重要會談之說、一方面重慶方面在與英美兩國堤携之下、決定以新嘉坡爲據英美三者連絡點、濱東情勢、雖有告緊迫之感、但國民政府方面仍作節節基於日華條約而定國方針實現邁進中、當此時國民政府顧問青木一男氏、於月之十日歸國後、與東條陸相其他要路會見、關於國民政府主席汪兆銘氏訪日種種接洽、俟汪主席抵日入來渦後、將關於國民政府强化問題可見入於本格的軌道、此種結果對應於沒落且猶爲英美兩國爪牙之重慶所與之打擊、爲致命的者也、故惹起各方面莫大注目云（寫眞本多大使）

東京市主催 盛大歡迎會

（東京十四日中華社電）於東京市當局關於汪國民政府主席入京當日之歡迎如下、決定即當日自東京站前廣場、至麻布中國大使館沿道整列青少年團、愛國婦人會、國防婦人會、國民學校生徒等、而歡迎之一行、主席仍滯京中選好一日、在帝國飯店開保市長主催晚餐會、此外舉行國民學校生徒爲中心歡迎持旗遊行、又在東京雜司谷中國大使館因今春褚大使新任、業已開館復活、當此次主席歡迎、數日來盛裝館內、修理庭園等、褚大使親自指揮下歡迎準備、現已完竣云。

日本志士輔助革命
決建紀念碑
汪主席將自撰碑文

（東京十四日中華社電）東亞建設之事業在故孫文氏大亞細亞主義之理想下、由國民政府進行之時、爲安慰輔助故孫文氏完成今日中國基礎之日本許多中國革命志士、如近衞首相先考篤麿公、犬養毅、宮崎滔天等各氏之英靈起見、汪精衞氏與半生從事中國革命、現在上海之山田純三郎爲首、現正進行建立記念碑之計畫、爲與現在東京之中國關係者接洽、山田氏現已抵東京、十四日在帝國飯店舉行相談會、此項紀念碑將由汪氏親撰碑文、建立於鶴見總持寺、預定在孫文第一大革命記念日（廣州革命）之九月九日舉行慰靈祭及除幕式云。

杜署長指揮剿匪
獲得大成功
冀東匪共全部肅清

（北京十四日中華社電）自上月初旬經友軍當局、將冀東道一部警備、交由華北治安軍担任後、該軍隨即調動精銳部隊、分駐該地區重要地點、同時在治安總署、及綏靖軍總司令部安善指揮之下、對該地共匪開始掃蕩、除於五月五日六日兩日曾由治安總署、在灤縣召集治安會議、由綏靖軍總司令齊燮元氏、親臨、決定剿匪大計外、復特由該署長杜錫鈞氏、於上月十八日去灤縣、轉至前方各地、親自督剿、現杜氏以大功告成、已於十三日下午四時卅五分返抵北京、下車後、當即驅車治署、晉謁齊元督辦、報告剿匪經過、據悉冀東共匪、自經治安軍進剿後、屢遭莫大打擊後、因不支乃解散團結陣營、星散各地、以藏、但治安軍決不稍事放鬆、因亦就事實之需要、從新佈置、至此匪乃力盡筋疲、全無處藏中之鼠、目下所有治安良好、守之縣縣、盧龍、昌黎、樂亭、撫寧、遷安六縣、已完全肅清、匪共絕跡、統觀冀東一帶只有遵化、玉田、豐潤三縣尚有零星匪共隱匿、現正由友軍積極掃剿、預計不久亦可肅清云。

戰鬥機百架 由美抵渝說

（香港十四日中華社電）當地漢字報華僑日報、重慶方面稱、最近美國製戰鬥機百架、已到重慶、並經編入僞重慶空軍云。

多數僞軍俘虜 皆各得其所
北京收容所訪問記

（北京十四日中華社電）記者訪問北京俘虜收容所、得見俘虜之生活狀況、該所收容俘虜〇〇名、按其身份階級待遇、他們日常生活極有規則、俘虜生等亦頗充分、且自治的度其生活、此種公正而溫厚的待遇之事、蓋爲世界歷史上所罕見、俘虜分爲各連各班、其班長而主的行動、由前線送來的俘虜大部分以患胃腸病者爲多、蓋在蔣軍內既因糧食不足、與衞生不良、而感染病者多、多爲皮膚病、與失眠症不忍症、患胃弱症、及其他病症之俘虜、均施以治療於胃腸病者、與皮膚病之俘虜、每日內藥水洗此等患者、均藉醫藥而痊愈、足見彼等在前線缺乏醫藥、對於病猶不施任何手術、而被棄之者也、至於膳食則新僱衞生廚役、依班長之指揮、作清潔之菜、雖不豐而富有營養、故俘虜健康良好、與收容當時大不相同、十日內平均增加體重二基羅格蘭姆、收容決將誠以（確保生命）、但違背規則者嚴罰、其後因日軍將兵之嚴正的恩威、俘虜心情次第安堵、闡被往滿洲者不但支給規定之薪俸、且完全保證衣食、實習體驗後歸還華北）等語之時、將校〇〇名、表示願往〇〇地之俘虜部隊、欣然就新生活之途矣、俘虜之中、不僅兵士、即將校中亦仍有妄信重慶之（日軍缺乏步槍與衣服俘虜均被慘殺）之宣傳、且有不知南京國府成立、及妄信華北都市化爲廢墟、及所見方知所聞之虛僞妄信、莫不驚愕憤激、終在無智無學之俘虜竟亦嫌惡抗戰、認識和平、關於此等俘虜之僞軍、華北當局曾謂「凡對我抗戰者、斷然加以澈底剿除、然因受蔣介石之累、令其無知無識之此等俘虜、則予以反省之機會、以使悔悟者、各安生業、又對此以寬大的精神待遇之、使其積極致力於建設新中國與新東亞云」

派遣一部 視察日滿

（北京十四日中華社電）華北日軍當局所俘虜之將軍二萬五千名、軍當局爲公正的處置、計會分別按其身份予以優待、在北京某處之高級幹部、及下士官以下之各兵士、均分別予以收留、一方給與食糧、使其自治、並由幹部將校、分別管理、對其中歸順後之黑梅軒以下之三組夫婦、並由以許可同居之優待、且日內將派遣在高級幹部赴日滿等處使其視察國情、並有補以重警官吏之方針、其兵士中、凡有農工出身者、決向滿洲派遣、在某期間內使實習新興產業、然後再令其歸還華北、再第一次派遣赴滿之俘虜部隊〇〇〇名、及希望赴滿之將校〇〇名等、已於日前出發赴滿、更有若干名即依其希望歸還鄉里、總之對所有之俘虜決定再加教育之。

內務署首屆 西醫考試
錄取名單揭曉

（北京十四日中華社電）華北政務委員會內務總署、所舉辦之第一屆西醫甄別考試卷、業經考試委員會評閱完竣、共錄取二十八名、錄取各員定十五日上午到該署繳納證書費十元、及印花費二元、下午三時考試委員長王揖唐氏、在該署謁福堂召集錄取各員訓話、聞凡參加第一試未及格各員、明年舉行第二屆西醫考試時、准免第一二兩試、以示優遇、茲錄第三試錄取人員名單如次：王博書、高調桐、馬嗣渡、成鐵僧、任英卿、王元勳、劉樹基、繪如霖、吳銘衡、劉俊鳳、白家祥、劉子敢、夏經如、張壽峰、張耀華、陳育豪、董福祿、馬永民、張守信、李鴻業、劉佐廷、孫同善、孟慶瑞、陳寶增、魏雲霞、于春智、劉澤、鮑成德。

海面出入禁止 區域決擴大
日島田司令官宣言

（上海十四日中華社電）日中國方面艦隊報道部發表、中國方面艦隊司令長官、關於華南方面作戰、於十四日午後發表宣言、同時經駐滬日海總領事通告各國外交官憲及海軍方面

宣言文

本職基於作戰上之必要、以昭和十五年（民國二十九年）七月十五日杭州灣其他海面出入禁止、本職之宣言、追加左記區域、並關於本追加區域之效力、自昭和十六年（民國三十年）六月十七日午前零時以後發生效力、將此宣言、一、蓮花峰角、希望神連結線以西、海關灣企望灣及附近海面。二、以包含火榮無、南澳島南端獅嶼、及赤嶼將軍頭包括以順序連結之線、拓林島、詔安灣、銅山灣、浮頭灣、及附近海面、昭和十六年六月十四日、中國方面艦隊司令長官、島田繁太郎

清鄉工作進展 治安益確立
日軍發表週間戰況

（南京十四日中華社電）日中國派遣軍報道部十三日發表。六月七日以來至十三日、在華北戰況概要如左、在冀東玉田西方及南方地區、對於李雲長匪予以大打擊、至六月六日止、僞軍遺棄屍體第十二軍長陳群以下一千二百八十八具、鹵獲品步槍七百四十三枝、我討伐隊八日以後、更對豐潤、遵化（玉田平谷）薊縣方面殘匪掃蕩中、又自六日頃起、對保定東北東地區共匪開始新作戰十日以來、戰場移於白洋淀（保定東北方四十公里湖水）地區、討伐呂正操麾下朱占魁匪、華中蘇北地區僞保殘喘、窺伺策動機會之李甫揚軍、六月四日爲自興化、泰縣、東台三方面攻擊之我皆美、石井、柴田各部隊所擊破之李明揚、拾其多年經營之根據地遁走、副總指揮陳中柱戰死、又在江南平湖地區本月初旬以來、我原田以下各部隊對僞軍暫編第三十二、第六十二師及游擊隊、加以猛攻、華北方面共產軍山代前因中原會戰而被殲滅之中央軍、而曝於日軍銳鋒之前、華中方面蘇北地區有力將領之歸順意思已動、因南京國民政府清鄉工作、而治安之劃期的確立將近、華南方面亦不緩和嚴軍之封鎖、重慶之抗戰體制日益窘蹙。

第五章 海濱的朦朧月 (9)

我們兩人作朋友、不要細問家中的事、我們彼此略略明白就是了、因爲我不願別人問我的家庭、我的家庭是像監獄、我的父親像獄官、他永不會了解我！我也不願再變你說你父親的事、因爲我才變你說了幾句話、我就很難過。我們見面爲的是彼此快樂、我們可以談海、談種花的事、那多詩意呀？辭嗎？離開了家還忘不了家、又還得老說呢？」笑了一笑、又說：「你會游泳嗎？」高林說：「我小的時候倒是常洗海澡、不雅！……我現在就想望我父親的病快些好、他許給我自由、那時他不許我也要力爭、我們可以在一起游泳、眞的、天還冷的時候、我跟我表姊在上海就買來游泳衣了、可是現在她已然走了、我要去游泳、我父親又攔阻……」這時二寶在牌樓那邊大聲喊着說：「快回家去吧！都什麼時候啦？我可要走啦！」香蓉笑一笑、說：「那麼我們明天再見吧！你也回去吧？」高林點點頭、說：「以後每天晚上我要到這裡來、每天要等到這個時候、小姐要是能來就請來、不能來我就回去。」香蓉點頭笑着說：「好吧！」她又藉着朦朧的月光、看了高林一眼、她又笑了笑、轉身婀婀地走去。高林隨在她的背後、走到牌樓旁邊、二寶朵腳抱怨着香蓉、拉着她就走去了、香蓉還回着首、笑着說了聲：「明天見！……」

這時月光愈黯、濤聲愈大、四周更蕭條、風力也愈猛。牌樓旁邊、高林呆呆的站着、他新上身的洋布襯衫已經濕了、美麗的姑娘已經走去了、柔和的言語還在他的耳邊迴響着、他彷彿是作了一場夢、實在、這幾日來他都是在作夢的、這是夢也想不到的一種奇遇、而且也比夢還難於捉摸的那位小姐的行動和言語。他慢慢地向西走着、心裡很難過、又抱歉、覺着自己的學識太差了、剛才人家說的什麼「音樂」、「提琴」、「人生」、「宇宙」、「青春」、「人生」、……自己全都不懂、開口就說了「洗個澡」、就招人家恥笑、其實自己眞不知道游泳就是洗海澡嗎？不過是每天與自己所接觸的都是些沒知識的人、粗話說慣了、彷彿喝出了粗話就什麼也不會說了。這樣子、還希望配跟人家交朋友呀？……他一路沉悶地思想看、心裏充滿了慚愧、和一種從未感受過的甜蜜的滋味、忘記了自己現在是正在走着、也沒理會路口的警察正在用眼睛盯着他。

回到西嶺他住的那個里院、破大門是早已關上了、可是大門上的那個小門、還虛掩着、他走進去了、一進門就踏了一腳稀泥、也許是人糞。他不禁的生氣、尤其顧惜他今天刷了一天費了許多白粉的膠底鞋。此時、各屋裡都已沒有了燈光、只有兩個窗櫺上還是亮的、男人哈哈的大笑之聲、自己的屋裡、似乎母親還沒睡、他的兩條腿覺得很重、頭發疼、拉門進屋、連臉也不抬、就要爬上梯子到吊鋪上去睡覺、忽然聽他的母親說：「你上哪兒去啦？這大半天？你吃了晚飯啦嗎？我還給你留着呢？」他的母親在那盞五燭的電燈泡子的旁邊拆改衣裳、衣裳是黑綢子的、還鑲着白緞邊兒。她母親梳着油亮的頭、描着眉、打着胭脂粉、雖然已有四十歲了、可是還不放腳、還永遠穿着花鞋、不然爲什麼外號兒叫「小花鞋」呢？他這位母親、是他的慈母、然而也是一般人—連她的兒子—眼中的一個最卑賤的人。四十歲了、還「招蜂引蝶」、賣笑掙那些壞男人的錢。高林從小時、受侮辱遭譏笑、直到現在與人打起架來、別人還罵他是「雜毛」、雜種。」「小花鞋」爛貨的兒子。」這些侮辱壓了他二十多年、他的心都傷了！「可恨的母親呀！什麼不是你害了我？使我連一句文雅的話都不會說！」他就一咬牙、不理、只當他母親沒問他話。可是、他的母親放下了針線走過來了、說：「你在哪兒吃的飯呀？你還覺得身體不舒服嗎？明天再歇一天吧！別作買賣啦、上市立醫院看看去吧？衣服你也得再穿一件、這洋衣裳不能擋寒！」這種慈愛宛轉的語聲、一節一節地注入高林的耳裡、並且那雖然纖着戒指也戴着頂針的手觸在他的冰涼的臂上、他覺着十分溫暖、使他的心裡不禁軟化了、可是仍然繃着臉、說：「媽！您別管我！我冷了我會自己穿！媽！以後咱們改改咱們的生活行不行？我沒有什麼病、我就是心病、我的心裡老是不痛快！」

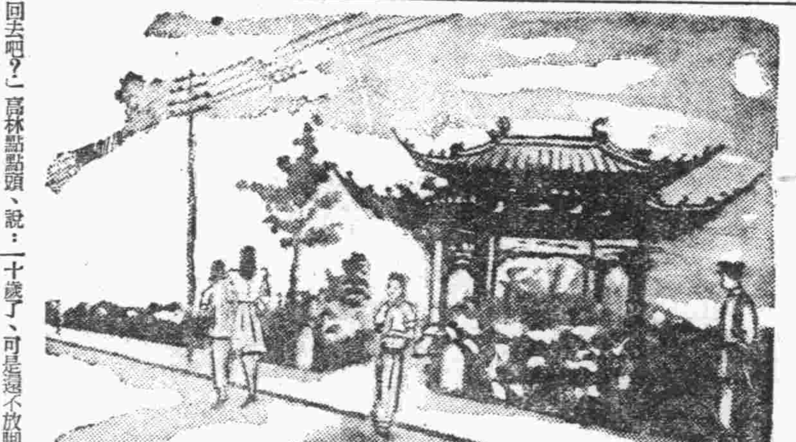

招募職工廣告
一、中國人職工（木工職二十名其他各職若干名）願入本廠工作者望本人携帶履歷書及四寸半身像片兩張到本廠勞務係接洽爲要
青島市荷澤四路十四號
浦賀船渠株式會社 青島工廠
中華民國三十年六月八日

膠澳電氣股份有限公司停止更換股票名義公告
敬啓者敝公司擬定六月三十日招開臨時股東總會按照定章第十四條第二項應自六月十六日起至總會完結日止停止更換股票名義特此公告

駐金家口鹽警第三大隊布告
本年六月十六日施行予定之帆船（大形舢板）投標嗣因降雨交通不便致行中止今改爲六月十九日再行投標該日無論晴雨施行投標決不變更日期特再公告週知
大隊長 柳
民國三十年六月十四日

寶明晶石眼鏡行
青島天津路東首 電話二三六八七
營業 嶗山茶、墨、水晶各種晶石眼鏡。
出品 養目平光、近光、老光、散光、斜光等晶石眼鏡及各式鏡架。
輸入 歐西名廠出品各式夾白、赤金鏡架鏡件。
保障 立給正式保單以證貨品眞確如有不敷保單原旨時退貨還錢。
榮譽 民國二十二年鐵展會給予優等獎狀及二十三年二十四年平、青鐵展特等褒狀。

清爽頭腦 振奮精神
精神頹唐·能率低減
頭腦朦朧·工作落伍
隨手服用仁丹數粒！
有如撥雲霧而見青天
保君常度愉快生活
仁丹

廣大襪廠
山東路壹三弍號
電話弍七九弍零
應時貨品 定價克已
承蒙賜顧 無任歡迎
註冊商標 寶馬牌

渝偽僅恃援助 圖苟延殘喘

英美晝策毫無效果

（東京十四日中華社電）重慶偽政權、因日軍不斷之作戰、受徹底的打擊、與夫援蔣路線被遮斷、物資缺乏、今也抗戰力已見低下、復直面經濟的破局、唯恃英美方面之援助、而苟延殘喘也、而英美兩國之援蔣政策、迄日德義三國同盟成立以擁護英美在大陸之權益爲目的、自三國同盟成立以後、乃使重慶成爲對樞軸陣營之前衛、與以超越援助、與日本承認國民政府、同時美國成立舊法幣安定資金、并一萬萬美元之借欵、共有與以積極的援助之實情、據最近河銀方面所接情報稱、英美所策畫之援蔣行爲如次。

一、與日本承認國民政府同時、成立一萬萬美元借欵、并決定以五千萬美元爲法幣安定資金、五千萬美金爲物資供給資金、本年四月由財務長官毛根索、宋子文、陳光甫、決定舊法幣安定借欵之具體化、因是每月以五百萬美元爲舊法幣安定資金、由上海美系銀行保管、以不使日本及國民政府借用爲方法、但不特英美舊法幣之安定等四川舊法幣對內價值、因渝偽政權濫發法幣物資不足舊法幣流通不圓滑等、對內價值與對外價值遊離、漸示惡性通貨膨漲。

一、英美方面與渝偽之間、前即設立法幣安定資金委員會、最近、其委員業已變更、已選定偽財政部貿易委員會主任陳光甫、偽中央銀行業務主任席德懋、中國銀行上海分行經理貝祖貽、美國重慶財務顧問阿蘇陽格、英國羅拉斯等。

一、武器貸與法、亦漸次具體化、從來英美從事軍需品之援助、去年曾供給一千六七百萬美元、（約三萬萬元）之軍需品、本年亦有同樣狀態、渝偽方面以從來援助之不足、對美懇請活用武器貸與法、遂更加一層活潑從事武器援助。

一、如斯受三千萬美金（五萬六七千萬元）以上之建設資材、運搬材料、載重汽車、汽油、鐵道建設資材等之供給、乃着手滇緬鐵道之建設、英美方面并援助之。

一、從來由中國對美難以桐油、豬毛、鑛產物大部分輸出、但因上海阻止運出、現經仰光輸出、之重之者爲輸。

一、英國不拘歐洲戰爭結果、本國陷於困難狀態、與去年日本承認國民政府相前後、成立一千萬鎊之借欵、其使途不具體化、又關於滇緬鐵路、法幣安定等、依賴美國協力。

德空軍大舉出動 連日活躍英近海

英輸送艦隊遭大打擊

【柏林十四日專電】最近德空軍擧全力連日出擊英士近海、轟炸英輸送艦隊、攻擊英空軍、活躍非常熾烈、德軍司令部於十三日午發表空軍活躍狀況如下、一、德空軍連日出擊予英國商輪軍大打擊、即轟炸機大編隊、頃在蘇格蘭沿海峽中及蘇格蘭東部海外重創巨型貨輪又四艘、二、自十二日夜至十三日間、輕轟炸機群曾攻擊英格蘭南部及中部之若干飛行場、并擊落英巨機兩架。三、在地中海方面德空軍、於十二日午夜猛炸海發英港埠與莫大損害、四、在北非方面前線戰事、并無重要發展、足資紀述、五、於十二日英機數架企圖飛襲挪威、德驅逐機曾擊落英方轟炸機兩架、是日夜英機曾來襲西德、投彈轟炸、人物略蒙喪失、德方夜行驅逐機及高射炮擊下英機四架、六、自六月九日至十二日英空軍損失共計三十七架、其中二十六架係夜間追擊而被擊墜、七架爲高射炮所擊落、四架爲艦隊所擊沉、此期間德軍損害僅七架云。

義大利空軍 再襲馬爾他

【羅馬十四日專電】義軍司令部、頃於十三日公佈戰報如下：（一）馬爾他島上空、十三日激戰中、義驅逐機曾擊落英方旋風型飛機八架、義方紅十字救護機一架遭英機追擊、被迫海面、而該英機并以機鎗掃射、護送該救護機之驅逐機二架、未曾歸返、敵機曾空襲羅圖斯島、義方高射炮擊下英機一架。（二）北非方面托布洛克前線僅炮戰而已、吾急降轟炸機群更番轟炸各軍事目標、義機一架未返、敵機曾空襲班茄西及四周。（三）東非方面、英軍於十一日晨侵入、義軍業已撤退三岡賽白城、剛達區義軍、屢次擊退英軍、英軍死傷不下數百計、茄來錫壁區激戰繼續進行中、敵軍以摩托化部隊企圖反攻、亦蒙重創云。

挪威近海 德艦命中魚雷

（倫敦十四日中華社電）英空軍省十三日發表英空軍在挪威近海對一隻小型德戰艦命中魚雷云、右德小型戰艦果爲雪亞揖督號（一萬噸）或劉都坡號（一萬噸、改稱德意志艦號者）尚未判明、謂該艦諸着減退速力、且下在數隻驅逐艦護衛下、向斯坎拉克海峽（在挪威丹麥間）後退中云。

對援英軍需船舶 決一律擊沉

德國當局重大聲明

（柏林十四日中華社電）一般人預想洛賓姆亞號被擊沉事漸次有重大發展、德政府當局代言人、十三日宣稱、德國今後對於搭載戰時禁製品之大船舶、決意一律予以擊沉、聲明如次、

德國今後仍對營援英戰時禁製品之船舶、不問其如何種類國籍、一律擊沉之、洛賓姆亞號登載貨物乃英方列入戰時禁製品目者、貨物而輸送地、又爲開普敦、認視爲對敵國海港輸送之物、但我方尚未接到關於洛賓姆亞之情報云云。

神祕飛機 襲直布羅陀

【阿合西勒十四日專電】頃於十三日上午十二時四十五分、不知國籍之飛機三架、攻擊直布羅陀、投下巨彈六枚、人物損失情形不詳、陣上高射炮火雖密、神秘飛機在任務完畢後、安然離去、該次空襲共歷十五分鐘云。

美對沉船事件 將發表聲明

國務次長發表見解

【華盛頓十四日專電】韋爾斯美國務次官、十三日與新聞記者團會見時、關於洛賓姆亞號擊沉事件、作重要言明、其大要如次、

據德國政府所發表稱、關於洛賓姆亞號擊沉英德雙方俱謂該輪載有戰時禁製品云、但究何爲種戰時禁製品何非戰時禁製品對其決定相當之見解、有相逕之處、關於洛賓姆亞號擊沉、美國政府於一九三〇年在倫敦所締結戰時國際法中、有軍艦在海上處分船、裝載禁制品之名義下時、爲船員及乘客之安全、應將船員及乘客移往陸地之海上、或其他地方然後再處分船舶、而有此種見解、洛賓姆亞號生存船員之詳報告、迄十六日政府尚未接到報告之、德國此次之措置、明爲違反國際法、美國政府俟詳細判明後、决并發表重大聲明云云。

英輪輸缺乏

（華盛頓十四日中華社電）以救濟英國船隻不足爲目的、美國、加拿大、澳洲、紐西蘭、英國船隻之一部、以美國船舶代之一部、已由海事委員會發表、確認將目下在太平洋及印度洋就航中之英美澳三國商船、大部分派往大西洋之計劃、已近完成之域、而最近開自維克上海市參事會議長及英蘭銀行遠東代表訪問華盛頓一節、業已發表、或謂此行係爲實行該案最後的完成。

羅斯福微恙

【華盛頓十四日專電】據美總統羅斯福、頃身體違和、喉部略感不適、故十三日之情報會議、及國務會議均未曾出席。

星期論壇

國人自尊自重以對處歐美

（尚志）

中國的貧弱不是亡國敗家的朕兆、因爲貧可以致富、弱可以轉強、最不可救藥的是沒有骨氣、沒有理智、把是非利害全忽略了、這個國家縱然不貧不弱、亦必陷於危殆、中國所以淪於今日境地、推原禍始、自有他的癥結在、近幾十年中國依外過活是不容諱飾的、國家動作處處仰歐美鼻息、是以歐美的經濟侵略的還不算、連文字語言也要藉海關郵電勢力向中國經濟政治圈內推行、此固爲歐美人士用心深刻、同時也是中國人太無出息、假設中國人不存歐美文明成見、歐美人士也未必公然以準殖民地看待、所謂「人必自侮而後人侮之」、以不知自尊自重招來的外侮、有如是嚴重、這個重大錯誤不急起糾正、國家民族的前途是永無希望的、現在酒井氏都起的通電手續改用中日語言、即改正過去錯誤的出發點、擴而充之就能把替人卑己的誤謬心理改正過來、若僅照手續察簡、猶是僅見到小的地方、更望國人從遠大處着眼、矯正過去一切的錯誤。

歐美的文明在那裡？無非近世紀來科學經濟發展、說起來說他們的生活是比較溶戶的中國優裕的多、優裕固然可使我們羨慕、但只驗警從正該作我們的警戒、然而中國人羨慕歐美文明並不是從精神學問方面著眼、正是有他人人有少爺身分、如此看法太也失之偏狹了、以衣帽取人尚且不可、以此估量國家那更失之太遠、然而國人具了這種偏狹心理、以爲歐美的玩藝無一不佳、歐美的動作皆可摹倣、所以衣服玩飾、生活習慣、文字語言也要捨己從人、豈知文字語言乃一國精神所寄、絕不能向人假借、若夫生活習慣、衣服裝飾、是要隨着環境轉移、以中國貧困狀況、摹仿歐美生活、恰似叫花子穿綢緞、豈特不顯美觀、反覺格外刺眼。

歐美用他的經濟勢力、狡滑手段、侵略各國、上當的不計其數、淪爲殖民地的不少、被滅亡的亦不少、最堪注目的是法蘭西、在這次歐戰未起之前法國是世界一等強國、他這一等強國並不是受了英美的培植、乃是自己俱備了強國條件、他雖自己俱備了強國的條件、可是近百年來他正作了英美的前衛、天下是讓法國去打、權利是讓英美去享、法國之爲英美的功績堪稱卓重、不幸這次歐戰起後、法國戰敗、爲求自國生存、不得不與德國妥協、如果英美是眞對法國同情、法國的不得已苦衷、英美應當予以原諒、可是英美看到法國失關立時就把他的朋友資格取消、美國是要覬覦法國的屬地、英國更開始進攻敘里亞、不但未把他看作朋友、反視爲仇讎、由是激起法國的澈底覺悟、爲生存起而與英國戰爭、這又是與吾人以重大警醒、我們中國的實際比法國何如？我們與英美的關係比法國又何如？英國對法國尚且如是、對中國尚有甚麼後程、今法國業已覺悟、脫離英美自求生存、中國尚在渴望英美的援助作無限量犧牲、看到這裡英美對中國的援助是何等痛心的事、又是何等可恥的事、只當重慶方面對英美視爲神聖、依爲救星、我全國人民不得不自尊自重、以應世界大勢、而謀自己生存。

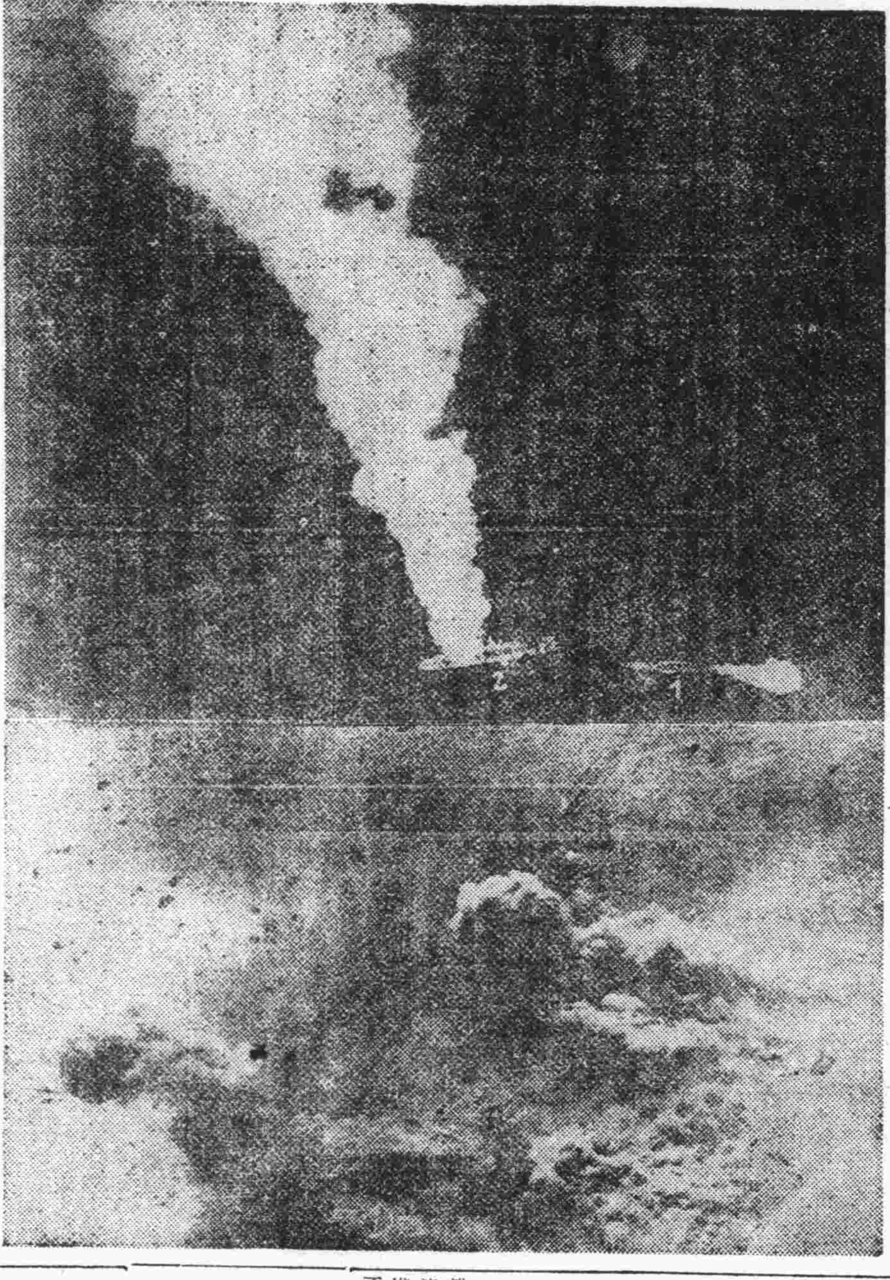

德空軍之活躍 （上圖）在東地中海夜間航行中受德急降下轟炸機轟炸起火之英商輪（一萬五千噸）（1）與急駛往救援之英驅逐艦亦遭轟炸由船尾起火情景（2）（下圖）在北非孤立之英軍據點托布爾克遭德機轟炸起火之慘狀。

本月初旬十日 日海軍戰果

艦隊報道部之發表

（上海十四日中華社電）日中國方面艦隊報道部十三日發表（自六月一日至十日）戰況如左、

空軍之活躍

一、在本期間內於衛軍航空部隊依然繼續大規模攻擊重慶軍事設施、一方協助陸戰隊某航空兵力、而擊落偽軍飛機共計九架、此外在安徽、江西、湖南、廣東、廣西、雲南各省等處沉地域、對主要軍事施設陣地、車站、軍用倉庫群及軍用船群等、連日反覆加以轟炸、收莫大戰果。

一、華中方面在安慶周邊三十五公里附近之許家嶺、下石牌縱家亭、及日屯山在池州南方偽軍陣地部隊機關倉庫等、均加以轟炸、鄱陽湖北岸都昌、安徽省西部省境揚子江北岸宿松附近線上吉安、湖南省長沙附近甯打石、及株州湖南省湘桂鐵道要衝衡陽、及冷水灘等加以急襲、將輸送舍、車輛、軍需品倉庫群予以擊碎。

重慶攻擊

一、本期間內於重慶攻擊二日、三日、五日、七日將在重慶軍事設施徹底第八次攻擊、擊墜偽軍機一架。

一、華南方面對於雲南省北部省境昭通予以急襲、焚毀在同地飛行場隱蔽中之偽軍大型機四架、小型機四架、此外在廣東省沿岸及西江河口附近、拓林、崖門、黃岡、南澳島對岸、等處炸敵遊擊艇挺身隊本部軍用倉庫群、及軍需品輸送中民船群、並攻擊廣西省西部省境寧明北部東蘭鬱江流域戰線敵軍事據點。

艦艇之活躍

一、本期間艦艇作戰隊、擊破在華北方面石島附近、連雲港附近、及烏公島鳳山頭附近偽軍、在揚子江流域三十數處、有陸戰隊登陸掃蕩敗殘兵、鎮海方面有舟山列島殘匪一百十五名歸順。

一、華南方面艦艇攻擊平海偽軍陣地、毀壞海南島偽舟艇群、在海南島本期間中約在一千九處、掃蕩殘匪。

一、本期間總計日軍檢查之民船、華北方面一千一百二十九隻、揚子江一千六百六十八隻、華南方面百五隻、華中方面、黃埔江上一萬四千九百五十六隻、發見多數援蔣軍需品、加以處分。

英駐巴爾幹 外交代表返國

【巴塞龍尼十四日專電】英國駐巴爾幹諸國外交代表、頃於十三日晨四時另五分、搭專車安抵此間、該列車在此間勾留數小時後、當續續前往馬德里、車廂內大部份未曾下車、德通社訪員曾登車一語英國外交人員、發問一切、咸未蒙致答、僅悉彼等現往里斯本最後轉返英國、再英國駐法國非佔領地區之外交使節、并未乘坐該列車云。

敘利亞戰況益烈 首都被包圍

法軍仍頑強抗戰中

（維嘉十三日中華社電）據貝魯特所接戰況報告、十二日晨爲止、法軍尚能沮全線阻止英軍之猛出、英軍最前線部隊、一部於五日間之戰鬥、已由國境前進九十哩云。

（開羅十四日中華社電）英近東軍司令部十三日發表、一、德義兩軍飛機曾參加列巴嫩海岸地域之戰鬥、英方在錫敦市附近擊落附有義軍表識之轟炸機三架。一、德果爾軍業將大馬司寇市完全包圍、該市擬兵不血刃而佔領、待交涉結果。

（倫敦十四日中華社電）據倫敦所接情報、澳洲軍機甲化部隊成功完全包圍錫頓市、對之法軍以七十五公厘口徑炮加以猛烈砲擊、對澳洲軍予以相當損害、一方德果爾英聯合軍進至大馬司郊外、該市之占據僅時間問題云。

防止擴大案

英法交換覺書披露

（倫敦十四日中華社電）英當局十三日發表於敘里亞紛爭擴大防止一節、由英法兩國間所交換之如左覺書、

法政府覺書

法蘭西政府爲避免紛爭擴大之行動起見、曾經詳細情報之到着、然當紛爭更爲擴大、則法蘭西不得不採必要之防衛手段。

英政府覺書

英政府由比坦首席得到關於紛爭擴大防止之保障、以爲欣快、苟維嘉政府對於法蘭西軍下令停止交戰、則於英法兩國均極有利、英德果爾聯合軍、惟欲阻止德意志利用敘利亞作爲攻擊聯合軍之基地耳。

美駐法大使 訪比坦要談

【維嘉十四日專電】據十三日所公佈之官報云、美國駐維嘉大使李希海軍大將、頃於十二日晚七時晉謁法元首比坦元帥、舉行會談、法協理兼外長達爾朗海軍上將亦在側、關于商討主題、官方雖未公佈、但專消息靈通者方面稱、其商討集中乎敘利亞問題、法政府諭示駐馬德里公使潘德里、於十一日轉遞英國駐西大使荷爾爵士之第二次抗議書、而惹起該項會談之間政界人士咸信、法元首與英談中亦告美大使謂、英國在敘里亞之作戰六日、可以查德境內并無德軍、其出師進犯之毫無理由。（維嘉十四日中華社電）駐法李希美大使、十二日夜與比坦首席及達爾朗首相、作重要會談、維嘉外交消息界、此次會談內容、以敘里亞問題爲中心議題、德法協定成立以來、美法關係極爲複雜、此次會談惹各方面注目。

北非索摩里蘭 採警戒措置

拒絕英國申請

【維嘉十四日專電】法國政府對於北非索摩里蘭置於德果爾軍管下英國政府之申請、斷乎拒絕、同時派法國空軍赴直布羅陀、對此狙當非常警戒措置云。

海斯在英倫 與俘虜無異

【倫敦十四日專電】英人陶萊爵士、日前在英倫發表演講、略稱、「渠個人對於海斯事件、願披露其眞相、此眞相將使吾人感到驚奇、克服國社運動已然甚許多艱苦、海斯係國社主義之崇拜者、希特拉之忠實信徒之勾留、期將英國若干人士、檢討和平提議、并深信其後可以安返德國、早報希特拉元首其商談結果、上述各節、全係事實、今也海斯所待遇、與俘虜者無異、渠信其極感失望也云。

德蘇兩國關係 仍繼續不變

蘇否認英美反宣傳

【莫斯科十四日電】最近爲離間德蘇兩國關係、英美方面流布宣傳、蘇聯政府十三日由塔斯通信社發表大要如次、并否認英美方面之宣傳。

巴爾幹作戰終了後、德軍部隊已向德國東部東北部移動、對此德蘇兩國關係、殆爲別個者也、又蘇聯現在所進行之演習、非對德國行之者、以如斯事態、而視爲德蘇關係不圓滑者、全然誹謗報道、而事實毫無根據也云云

美銀行護警 一齊總罷工

（紐約十三日中華社電）美各銀行運輸黃金證券等信用武裝員及車夫四百名、因要求增加一次自十二日起入罷工中云

英駐蘇大使 傳將不返任

【倫敦十四日專電】英京倫敦「泰晤士報」頃發表一文、披露英國駐蘇聯大使克律普爵士、將不返莫斯科任所而參加英政府服務之可能、關於此節、該報刊載若干議論、謂克律普爵士、於去冬曾巡視印度猶有該國實際經驗、加以其政治見解、可謂精解印度問題、最適合之人才、職是之故、英當局將留克氏在倫敦云。

日重光大使 乘機首途返國

（倫敦十四日中華社電）重光駐英大使十三日晨赴英外務省訪問艾登外相、及巴特拉次官、作歸國之寒暄、該大使十六日午後公路同李斯本東京路經美致哈里福克斯駐美英大使會

葡對美要求 尊重領土權

（華盛頓十三日中華社電）美國對於大西洋上葡萄牙領、阿索列斯島（卡蚍韋爾島）之關心、自羅斯福大總統發表爐邊談話以來益高、葡萄方面對於其保全亦予重大關心、強化諸島之防備、對於美政府要求尊重領土保全、駐美葡萄牙公使館、十二日將對美通牒內容發表如次、

葡萄政府要求美國考慮尊重他國主權之基礎的原則、羅斯福前此作爐邊談話時、曾演說德國若支配葉爾阿梁列斯諸島、將使大西洋之自由及安全瀕於危殆、此項演說、若不予以闡明之說明、恐被解釋爲美國實有爲防衛他國自由、即實行威脅第三國存立之違法行爲之自由。

產前產後之 滋補良藥

補血 滋養 强壯

產前產後、本非相當滋補不可、然此時濫劑、則不僅無益、反而有害、保利他民者、乃鑑於前記事實而創製之補血滋養强壯劑也。詳言之、即此劑乃以牛乳蛋白質爲原料、經過人工消化而成之阿米諾酸劑、服後無需消化而即能造血肥肌、又因有適量維他命B之配入、兼可增進食慾、輔助消化、故雖產前產後之人亦可安心常服、是爲特長。

（包裝）一五〇瓦 三五〇瓦 五〇〇瓦

詳細仿單函索即寄

保利他民

株式會社 武田長兵衛商店

總行 日本大阪市東區道修町
天津辦事處 天津日租界旭街
北京辦事處 北京宣武門內大街
青島辦事處 青島莒縣路一號

各大藥房均有經售

41(5 97

「阿賣巴」痢疾 並一般腸患

鹽野牌 好梅親片

効力超衆 品質第一 殺菌防腐 立除腸患

「好梅親」片 乃最近發明之內服防腐 殺菌 止瀉特効藥 於水不溶解之灰白黃色片劑 婦孺樂用 携帶便利

「好梅親」片 毒性極弱 効果甚大 具有卓越之制泌止血 防腐 殺菌等作用 尤其止瀉的効果 更爲顯著 故於短期間內 便收止瀉之功 毫無便秘之流弊 腹痛亦可使其早爲消退 不害胃腸 無胸腹膨滿及其他任何副作用

〔專治〕「好梅親」片 對於急性及慢性「阿賣巴」赤痢 其奏特効 較之「愛梅親」更爲優越 其他各種傳染性紅・白痢 各種傳染性並寄生性腸病 腸結核者之慢性下痢 急性或慢性腸加答兒 腸內腐敗醱酵 腸窒扶斯永續排菌症等 服用本劑 無不奏效如神

【包裝】二十片・壹百片各一瓶裝（每片含量〇・二五瓦）

製造兼總發售處 株式會社 鹽野義商店 大阪市東區道修町三丁目

青島出張所 青島市奉天路一六七號

SH—8

地方新聞

莒縣安邱各縣冰雹為災 稼禾已全毀 各縣知事請設法救濟

濟南通訊 山東省公署、以本省自入春以來、天氣亢旱、雨澤稀少、旱象已呈、各地民食堪虞、惟自春徂夏、各縣霖雨時降、禾稼已漸有望、省公署關心民隱注意民生、故飭令各縣將雨量、按旬呈報、以便考核、閱先後接到莒縣縣知事王子楓、安邱縣知事徐觀長、武城縣知事張呈瑞、壽張縣知事李興明等呈報各該縣降雨雹情形、田禾被損、請求救濟、茲將各該縣呈報分別錄下。（一）莒縣知事王子楓九日電略、為敝日以來、職縣大雨連綿、虞（七日）申狂風暴雨、繼以冰雹、三區災情奇重、延長五十餘里、寬十五里、大如雞卵、深有四寸、情業攤殿、禾稼全毀、除勘驗詳情、另呈違電呈暨術賑救濟外、謹電奉聞、（二）安邱縣知事徐觀長魚電、職縣於魚日下午三時半、風雨大作、雜以冰雹歷時二十分鐘、積雹二寸餘厚、當此春麥尚未完場、秋苗正當望育之際、突遭冰雹、秋收無望、除分飭各鄉鎮長詳查被災面積、及能否補種晚禾、以圖補救之處、另文呈報外、謹將降雹情形、電陳鑒核、（三）武城縣知事張呈瑞魚電、職縣於本月一日午後四時四十分、得雨約三十公里、惟當時狂風大作、雜有冰雹、所經地方、各農作物咸受其害、除派員面積、村莊、狀況、容俟查竣、另文續報、及分電外、理合電請鑒核、（四）壽張縣知事李興明呈、案查本年春季亢旱、颶風時行麥禾枯傷、麥根暴露夏季農作物、未能播種、及本年五月二十三日九時四十五分、所降冰雹各情形、業經先後分別報呈在案、查本年六月一日十七時二十分密雲濟起、瀰漫天際、狂風怒號、細雨淋瀝、在降雨時間內、第一區王繭鄉附近一帶、冰雹大作、所降冰雹之直徑、平均約一公分、雨量三公厘、降冰雹時間、約五分鐘之久、其餘各區鄉、被害較輕、降冰雹時間、約三分鐘、本年春季亢旱、麥禾枯傷收穫量業已不及平年三分之一、又值此二麥登場之際、突受冰雹大災、被害自非淺鮮、民食堪虞、當經派員將被害面積、切實勘明、另案呈報除分呈曹州道尹外、理合備文呈報鈞署鑒核云云。

警務會議第三日 各長官講演 魯省警務今後益強化

濟南通訊 山東省公署、為明瞭各縣治安情形、分別指導改進、以加強警政設施、奠定地方治安、建設明朗山東、完成興亞大業、特召開之魯省第三次警務會議、全省各道縣警務科長、警察所長、警務輔佐官等、均來省出席、該會議於本月十日起、在省署大禮堂正式開幕後、日華各長官均蒞臨指導、其第一日、第二日開會情形、已誌本報、茲悉省公署、為使各道縣來省出席之警務人員、對時局有深刻之認識、於職責有澈底之瞭解、完成其本職之任務、達到警察之工作、特飭各該出席人員、於前日上午九時仍齊集省署大禮堂、請宮下憲兵中尉、及新民會省總會西崎次長等、分別講演、辭意均極懇摯、聞各所長等、於會議閉幕後、即將分別各返原道縣、本省警務於此次會議後、將更見強化云云。

京居住證照像所 手續極紛亂 警局限期一律撤去

北京特約通訊 華北當局、為澈底清查戶籍起見、擬定辦法、凡屬居民、除六十歲以上、十二歲以下者外、其餘不論何人皆須填寫居住證申請書、並粘貼本人相片於上、以故北京市警察局為便利各住照相、約定中日照相館四十家、承辦此事、北京居民約一百八十餘萬名口、除年老幼丁、約佔半數外、尚有九十餘萬人、以四十家相館分担之、各照二萬三千張、應於兩星期照齊、是以各家相館、每日必須照一千數百張、照畢洗晒、大費手續、更兼收費、付與收據及取相號碼條、在此照相期內、市民扶老攜幼男女混雜、數百餘人擠列於各照相館門外、其嘈雜情狀、足以想見矣、豈知照相問題已渝、因照相手續不清、竟發生紛亂問題、一、號碼錯誤、張冠李戴、多有男付女相、女付男相、二、持據取相、查尋無著、或未照好、其甚者、竟有將相片混諸一處、令取者自揀、三、更有因技術拙劣、全部相片無一可用者、四、又有某某相館照時即未十版、意在收家源選者、因有上列各種情形、警察局不得已、一再展期、由上月二十日起、直至今日、照相之事仍在紛亂之中、居住證書反因此不能填寫、當局派出多數辦員、分赴各區詳細調查、乃因各家相館手續不清之故、欲求完成居住證粘貼相片一節、殊有欲速不達之勢、昨聞警察局以此事甚難清理、蓄居民不肯出資另照、另照則相館又不肯認此賠累、其損失更不能責之貧民、咸此種種困難、當局審察之結果、似有暫時廢棄貼相之舉。

又訊 京市警察局為謀減少糾紛起見、特於日前通令各區臨時照像所、一律於本月十日撤去、但終因一時恐不能辦理完善、故遂通令各照相展至十五日一律撤去、以便市民之認領、至於照相則於十日一律停拍云。

烟台新民會本年度 聯合協議會 研討議案計二十四條

烟台通訊 新民會烟台市總會、一年一度之聯協會、業已舉行完畢、所提議案、當地能解決者、關係機關立即予以解決、如有困難或力難及者、將提省總協會及中央總協會解決、茲將各代表提其議案、述誌如後、一、改善教員待遇及採用資格嚴查之件、二、設立商工夜校之件、三、開設市立圖書館之件、四、關於學校教育與新民會運動聯絡之件、五、使外國系之學校推行新中國教育方針、六、關於警察官吏待遇改善並肅正綱紀之件、七、關於保障公務員身份之件、八、關於勉勵警備隊隊員振作精神保護民衆之件、九、關於促進敷設烟台青島間鐵路之件、十、關於交通會社售票處及車站範圍改善之件、十一、對於白人雇傭華工應使少澈底普遍認識之件、十二、設置庶民金融機關之件、十三、關於生活必需品配給之件、十四、關於物資輸出入及國內外雜兌管理緩和之件、十五、關於物資輸入統制合理化之件十六、保護男女技術人員及增進其福利之件、十七、關於處理房荒之件、十八、設置小公園及遊園地之件、十九、關於市內暗溝工程從其迅速竣成之件、二十、公務員職權濫用及勒索金錢並強制借欠貨物等設法遏止之件、二十一、關於取締流浪乞丐之件、二十二、為謀公共衛生應使露天飲食店及厨房厨夫嚴加注意之件、二十三關於取締不法藥商及中西醫資格嚴重審查之件、二十四、華北之港灣行政院統一及烟台港灣內夜間延長之件。

眼鏡店在濟南 顯然分兩派 商埠維新城裏守舊

濟南通訊 眼鏡雖然不是生活的必需品、為了增加面部的美觀、不論是摩登仕女、以及挺着胸脯的小夥子、都戴上一副眼鏡、差不多都是彩色的鏡、據關心社會的人分析戴眼鏡人們的心理、年青小夥蓄意戴鏡、當然在馬路上遇到漂亮女人、多看幾眼、沒有人咀咒的、他眼球的動作、被人發覺不出來、半摩登的女人、雖然梳着盤頭、仍然帶了尖的腳、穿着長衫、在臉蛋兒上、緊着細巾、擺們滿臉的脂粉、配上包的眼鏡、更增加嫵媚了、倘若是半截袖兒、再在腕上套着手表更是錦上添花、其他的、近視與遠視的眼鏡、是必要的工具、那却是例外、濟南市有五十多萬人口、起碼要有十萬人以上戴眼鏡、於是眼鏡店的設立、無形中增加了、當你到城裡芙蓉街觀光一下、使你咋舌、眼鏡店眞可以櫛比林立來形容、在該街的南半部、完全是眼鏡店、尤其是字號都差不多、字號的字數、雖然僅三個字、其中要以齋及仙字佔大部份、在東面一座眼鏡店是三仙齋、西面對着的是老三仙齋、還有眞正三仙齋、甚至眞正老三仙齋也出現了、有的不能再在三仙上面添字的、便命名為三山齋、也與三仙相彷、究竟誰眞誰假、連他們自己也不明白、在這群眼鏡店中的售品、是眞正的中國國粹、無論是近視遠視、以及保護目光的鏡子、原料多半是晶石、價格也不很貴、至於利益、是對折還要轉彎、大概是為了多賺幾個錢、眼鏡店裡兼售鋼器、洋鼓洋號、以及北京馬良正的胡琴、但在商埠、含有仙氣的眼鏡店存在不住、事變前更有兩處、現在早已收束了、售賣眼鏡的是鐘表店兼營售、或者都是一本萬利的營業吧、如果是一塊裝造較比精細的玻璃片、命名為克羅克絲、或者托里克、你也分辨不出來、最為現名之以克或絲、就十足的代有外國氣、而且銷路也多、買一副眼鏡、朋友們問起來這副鏡子多少錢、他却說、這是什麼絲什麼克的呢、誰要能命名、就能多賣錢、至於北光華雖、那是科學上的名詞、慣於洋派的人、都愛洋貨、品古香古色的人、就什麼都神去云。

津參加都運選手 即開始訓練 來青前行事已經擬定

天津通訊 津體育協會因參加青島市運動大會事、連日積極從事選手之選拔事、球類 田徑賽 選手大都選出、名單已由體協方面整理正式公布、為堅實陣容及發揮實力計、體協組成訓練班、特聘專家担任指導、全體選手赴青前須經醫生之確實檢查、及參加良好之訓練、體協方面擬定赴青前之行事如下、十二日前各項選手預選終了、十五日津市選手名單快將寄青、並電告行程、十六日選手訓練開始、分別在誌文、意工部局、市立體育場從事足球、籃球、田徑賽之訓練、十五日前參加全體旅行證辦理完竣、並與天津鐵路局接洽車輛事、全體赴青人員須一律注射防疫針而取得證明、二十七日訓練停止、月終即在體協主事德田大、及王瑛若主任領率下首途赴青、球類選手名單如下（籃球）傅金聲、王金良、董祥發、關家祿、王鴻斌、王有才、郭金銘、尹煥文、王世富、董振東。（排球）郭金鏞、傅培之、朱松年、田景崑、張寶慶、寥念嚴、張承慶、陳金亭、樊德彤、韓志斌、周志澤、（足球）李鑫霑、李惠逢、李清崑、李清玉、鄭秉彝、管學仲、譚福楨、梁銘宗、姜琨、鄧肇豪、姜璐、孫永泉、趙洪林、姚寶珍、趙洪德、

新民會省總會 造就優秀青年 新編訓練青年計劃

濟南通訊 聖戰既屆五年、新東亞建設之大業、愈近就緒之際、華北青年階級所揹負之任務、依國家中堅或新華北建設之成否、能左右東亞民族之興廢一事堪明證其使命之重而且大也。鑒及於此新民會山東省總會當局早已設立省訓練處、實施青年之再教育練成次期國家之棟樑中、但因現訓練處地址不廣、諸般設施痛感不便、加之不應時局進展之需求、故 新處長中川氏來任為契機、特進行訓練處擴充強化計劃、日前中川處長親自晉京對會中央部進言披瀝誠意、指摘其切要性、結果得中央方面之諒解、允撥預算茲卜定新訓練處址於濟南城內東北隅名勝大明湖畔之舊民政廳、同時新編成訓練計劃、以練成完成新中國新山東之中堅推進力之優秀指導者為目的、實行各科目之再編成、即其主要者、於訓練方面有、

一、依勤勞工作而體得新民主義。

二、依集團生活而養成協同精神。

三、依內務指導而糾正生活。

四、把握實踐之理論。

等等外學課方面有科分教練、農事、工作、武術、學科或論世界過去現在未來之各政經工作外、特設新民科、明瞭新民精神、新民會之本質與使命等又新訓練生與新訓練處完成後創造建設新華北之先鋒戰士。同時開始由管下各縣平均選拔二名、以高 畢業以上有畢業各縣、新民會訓練所、或新民會總會事務局或各機關之推薦者二百五 名為限度、將來之躍進極堪期待也。一方與省新訓練處之建設同時、在東省局紹大之支援下進行青年宿泊所之建設現工事演進中也云。

無錫暴風雨 幼童騰空 須臾不見蹤跡

無錫訊 本月五日下午四時許、城廂內外、疾風暴雨、歷時甚久、東北鄉老農愈三官、來城、與記者談談、謂前日下午四時餘、安鎮附近、天陰如墨、先從西南黑雲推至東南、驟雨急下、繼落冰雹、大如拳頭、屋瓦震碎、田野堆積、約半小時、仍下大雨、當狂風疾起、黑雲滿天之際有安鎮東面里許之包家賓地方包姓六歲男孩、與九齡之姊、在田中拾取麥穗、[illegible]颶風倏起、急至陌上、意欲馳歸家中詎龍陣風隨即盤旋、風力殊猛、竟將六齡之男孩捲騰空中、冉冉而升、須臾不見蹤跡、其姊哭呼回家、訴知父母、四出尋覓、毫無影踪、合家悲痛非凡、鄉人咸謂仙人經過、將孩收去為徒、迷信之談、不值一哂、但狂大之風力、竟能攝去六齡之男孩、是亦奇聞也。

魯製備藥品 配發各縣 規定施藥計劃

濟南通訊 山東省公署、以各縣鄉村、向來缺乏醫療設備、每遇時疫流行、村民率多束手、且共匪到處搗亂、利用巧妙方法、時施反宣傳、鄉愚無知、往往受其蠱惑、以致誤入歧途、至堪憫惻、特製大批眼藥、腸胃藥、清涼膏丹、皮膚膏、牙痛藥、神效散、止咳藥七種、分發各縣、利用施藥機會、兼施宣傳、各藥品不但品質優良、而製療亦極精美、除註明服用法外、並附有各種醒目之標語、以促民衆之覺醒、所有施藥宣傳計劃、已令飭各縣遵照辦理云。

省署強化各縣 宣傳機構 各縣宣傳班 改為專任制

濟南通訊 山東省公署以各縣宣傳班組織、均係由教育科新民教育館職員兼任、致對宣傳工作之推行、自難担負完全責任、茲為強化全省宣傳機構、使宣傳工作有飛躍之進展起見、特將各縣宣傳班一律改為專任制、所有組織規則及每月經費支出預算、業經省政會議通過、並規定模範縣二十縣、及萊陽等二十六縣治安重要縣份、於七月一日、其他各縣於九月十六日分別改為專任制、現已令飭各縣遵照辦理、又該署為使各縣對宣傳事項認眞進行起見、將隨時派員赴各縣視察、以便指導、藉資考核云。

魯省署規定 森林管理規則 令發各縣遵照實施

濟南通訊 山東省公署、為使本省童山荒坡、普呈綠化、特由建設廳、規定山東省森林管理辦法規則、令各縣遵照實施、以期達到擴大造林之目的、茲將該管理規則原文列左：

第一條 山東省公有林私有林之管理監督除依森林法及其他關於林業各法規外並依本規則行之、第二條、凡不屬於其他自治團體之本省公有林除有林務局管理者外均由各縣公署管理之、第三條、本省公有林屬於林務局直接管理者應由該管局於本規則施行之日起三個月內將所有林地名稱面積林齡林數疏伐主伐之年限暨一切經營情形列表呈報備案、公有林屬於各縣公署管理者應由各該縣公署依照前項所定期限程序呈報省署備案、第四條本省私有林應由業主依照前條第一項所定期限程序列表呈報該管縣公署查核第五條、凡森林須達成材年齡始得研伐、第六條、凡經呈准備案造成薪炭材鑛井支柱材及一切特用材之森林、得依其性質於適當年齡隨時研伐之、第七條、施行主伐之林地須至一年內繼續造林、但有特別情形、呈經省署核准者得變更之。第八條、森林警枝所留樹冠大小以不妨害樹木生長為準。第九條、凡森林發生獸害或病虫害時管理機關及業主須盡力防除之、第十條凡森林應由該管縣公署隨時飭屬切實保護之、第十一條、幼童或牲畜毀損林木者應由其家長或飼主、担負賠償責任、第十二條、本規則第五條第六條所定事項公有林應由該管機關、將研伐木材之種類數量呈報上級機關核准後行之、私有林應由業主呈報該管縣公署行之、第十三條、凡違背本規則第五、八、九、各條規定者公有林依業考成暫行辦法、第四條之規定懲處之私有林由該管縣公署依行政執行法、第五條第二款之規定處罰、第十四條本規則如有未盡事宜得隨時提請修正之、第十五條本規則自省政會議議決之日施行。

津市修築馬路 計劃已決定 工程費達七十八萬元

天津通訊 津市工務局為謀市容之壯觀、年來對於全市馬路及橋樑修葺工作、積極推進、關於三十年度市區馬路修築計劃、刻已完全決定、關於三十年度馬路工程費之概算定為七十八萬元、修築之馬路儘其重要者興修、決定先修築二十五條、如為經費及時間所許可、並預定再行增修十一條、此次築路辦法、除東馬路及特三區四緯路、因路面完整、僅予補修外、其餘均係翻修、材料石板刻正由唐山購安起運中、瀝清油亦已購安、茲將決定修築之馬路名稱及類別誌下：（一）開城四馬路、東、南、北三路均為瀝清油路、西路因通行大車則為磚基查石、（二）城內鼓樓東、西、南三馬路均為瀝清油路、（三）特三區一二緯路及一二緯路均為瀝清油路、（四）特一區海大道橋南為查石路、橋北為瀝清油路、威爾遜街瀝清油路、（五）南市、福安大街、建物大街、華安大街、祿安大街、均修瀝清油路、南市平安街、廣興大街等四條均修瀝清油路、（六）東馬路修瀝清油（補修）本月內可竣工、（七）特三區四緯路瀝清油路（補修）本月內可竣工、（八）紀莊大橋已動工、七月底亦可竣工云。

津市夏防 建築圍牆砲壘 數目地點決定

天津通訊 津市位當華北門戶、且毗連津縣為舊京之屏障、形勢最關重要、是以本年夏防期間華北政務委員會治安總署、特撥發夏防費五萬元、前經警局召集各科室處主管長官及各分局局長偵緝總隊長水上分局長會議結果、決定由實質方面入手、並飭由各分局區隊按照所轄地區、斟酌情形、建築防禦物、聞最近經該局內外部詳細擬議結果、業經擬定詳細方案、計局內增設裝甲汽車若干輛、以便遇事出動迅速、各邊區分局則於市縣要塞地方建築圍牆砲壘、以資防禦攻擊、河道方面亦皆於要塞建築碉堡、其子牙、南北運河、新開河、市縣交界處、並裝設鐵柵門、於夜間及遇警封閉、聞全市之碉堡圍牆數目地點、俱經決定、由警局呈轉市署備案云。

沂州道督學 蒞沂視察 各項事業進展

沂州道訊 沂州道公署、為明瞭各縣推進行政狀況、及澈底了解民間疾苦情形、特派督學龐毅齋辦事員楊成五、於日前蒞沂視察、聞第一日視察縣公署內部、對該縣各級公務員、在李知事督率之下、半年來埋頭苦幹之精神、為建設新沂水為積極設施、深表贊許、第二日視察城內分所、第一區公所沂城鄉公所縣立小學、隨時指導一切、並環繞城垣一週對此農村疲敝受禍匪荷擾之民衆、為強化治安一勞永逸而熱烈勳之工作勞頗為驚異、午後視察西南苗圃據龐督學發表感想云、本人去歲九月曾來視察、彼時城垣荒涼人烟稀少、今則百姓歸來日衆、各項事業均呈進展不勝今昔之感也、現已視察竣事、已赴莒縣視察云云。

輔大特別畫展 溥主任之馬極有生氣

北京特約通訊 北京輔仁大學校、本年六月八日為返校節、依照舊例、師生合作種種遊戲、以為娛樂、並表示同學相契之意、本年於遊戲之外、特開同人畫展、由教育學院美術專修科主任溥雪齋（斤自子）發起、徵集本校師生作品、共得二百數十作、展覽三日所定潤資格外從廉、其收進之價款、半數歸畫者本人、一半充作冬月輔仁施粥經費、記者聞此義舉、於九日午後前往參觀、是項珍品、陳列於該二樓之中、可謂琳瑯滿堂、其中珍貴之品、自以溥主任所畫山水為首一指、而其中尤以五匹駿、懸尾鳳乍、蹄翻飛、望之似有奔騰之勢、有人謂、溥主任之畫馬乃為家傳妙筆、其父為清室惇親王（俗呼五爺者）之子、貝勒載瀛、該貝勒之畫馬、實為神妙之品、評之者謂、較郎士寧所畫之馬多一生氣、溥氏之馬為其父所傳、故畫來可稱神品、定價百元故為捷足者預為訂購、其次為教授陳緣督之人物、汪溶之花鳥、關教授廣志之西洋風景畫、學自英國、故所畫一幅、如萬壽山、北海瓊島各景、堪稱眞畢肖、再次則學生所畫、張金壽之西洋風景畫甚佳、尤以自畫像為妙、鄭宗鎏之山水、著色極潤、王鎮寰之山水中堂、及大寫意之羽毛樹木、甚為出色、彭健、郭可詩、之墨山水、王士模、及女士李彬如之花鳥、頗有惲南田之筆意、以上各件珍品、定價極廉、以溥主任所畫山水中堂、僅標十元、其餘可推知、故第一日陳列時、已大半為同好之人所定購、後去者大有向隅之歎云。

經口的六〇六劑

新阿斯拔爾撒片

主治各症

凡一、二、三期梅毒以及梅毒之變症、無論病勢輕重、均能藥到病除、此外如攝疾、阿苗巴痢疾、睡眠症熱帶膿症、再歸熱、楊梅瘡、皮膚病、梅毒感染豫防等

對於梅毒之治療、不可缺有六〇六號劑、是人周知之事實也。

然而此六〇六號因係容易變化之藥物、故未能以為粉末、或片劑而服用、只得經靜脈內注射用而應用所以當其治療非經醫師的手續不可、又在婦女或小兒之治療、往往有因難於靜脈內注射之時、故不得已而中止等缺點不少。

本劑「新・阿斯拔爾撒片」為完全補充此種六〇六號之缺點計、只將六〇六號劑化學的業成之一部分變更、而改製為容易服用之片劑、所謂經口的六〇六號劑也。

因之其治癒功力非常偉大、即除六〇六號劑以外之任何藥劑、絕不能比肩、且其服法極是簡單、即如普通片劑同樣、只需內服一法卻收偉効。

更對于「阿梅巴赤痢」「攝疾」以及豫防梅毒・收見著効・是已有定評之事實也

有名大藥房出售

包裝 二〇片 五〇片 一〇〇片

萬有牌子 Banyu

製造總發賣處 日本・東京・日本橋 萬有製藥股份有限公司

O.A.C.2

二角五分 四角五分 藥房出售

眼睛…

要鮮明・要艷美！

只有要潤美而且鮮明的雙眸，別說臉子長得模子怎樣，就可以說定他是新時代的美人，並且他的懷裡必有一瓶速邁兒！

新眼藥速邁兒，可以根本補强眼睛組織以培澄明的目力和潤美的雙眸，又能解消一切眼乏，却覺非常爽快的神氣！

又有强大殺菌，消炎，收斂等作用，故可豫防─治癒一切眼病目疾。使法非常簡單，毫不疼痛或刺戟眼睛粘膜。

總批發處 玉置商店股份有限公司

青島代理店小笠原大藥房

青島堂邑路電話2二二〇四號2二二、五號

SMILE 最進步的眼科新藥

速邁兒

本報廣告部電話二二〇六〇

北京針灸醫士楊道眞

施以毫髮金針、刺肉不痛、出針不流血、專治中西醫藥無效一切疑難大症

診所青島觀象一路一號

四大贈品

今日來購任何筆一枝一律奉贈

（一）精印考正中華字典一部 （二）派拉蒙本牌金筆尖一個

（三）六寸電影明星照片一打 （四）派拉蒙本牌藍墨水一瓶

特備新式電刻機免費電刻英漢姓名立時可取

上列四大贈品之價值竟超過筆價以上同業驚異常嫉妒

首先發明 決難仿冒

派拉蒙自來墨萬年毛筆

特種每枝四元 甲種二元五角

不怕不識貨 祇怕貨比貨

本行的毛筆是 眞正電木筆桿 極品狼毫筆頭

大夫行道用萬年筆…便於處方

商人記賬用萬年筆…便於事

學生上課用萬年筆…便於抄寫

旅客出門用萬年筆…便於攜帶

經濟耐用

得心應手 王揖唐

華北行政委員會王委員長揖唐題贈

根據科學原理製造

首先發明 決難仿冒

再加贈玻璃吸水器

報紙上同類金筆廣告不勝其多購者應當堅決信仰派拉蒙

筆店內雜牌金筆種類不勝其繁購者應當堅決信仰派拉蒙

參觀之後一定滿意

品質至上 售價特低

註冊

永遠保用 免費修理

派拉蒙金筆

謹防市上與眞正派拉蒙金筆裝璜相似之種種偽冒充、凡眞正派拉蒙金筆、必由本行直接發售、外間並無經理或代售者、每枝售出之時、必附贈三色保單、及加贈四大贈品等件、否則即係偽品、

典型金筆

△新型派拉蒙金筆每枝十二元

△特種派拉蒙特價每枝七元

△甲種派拉蒙特價每枝五元

△乙種派拉蒙金筆每枝三元

△派拉蒙奇異墨水每瓶八角

▲青島北京路上中華棧內進美利時分行 獨家發行

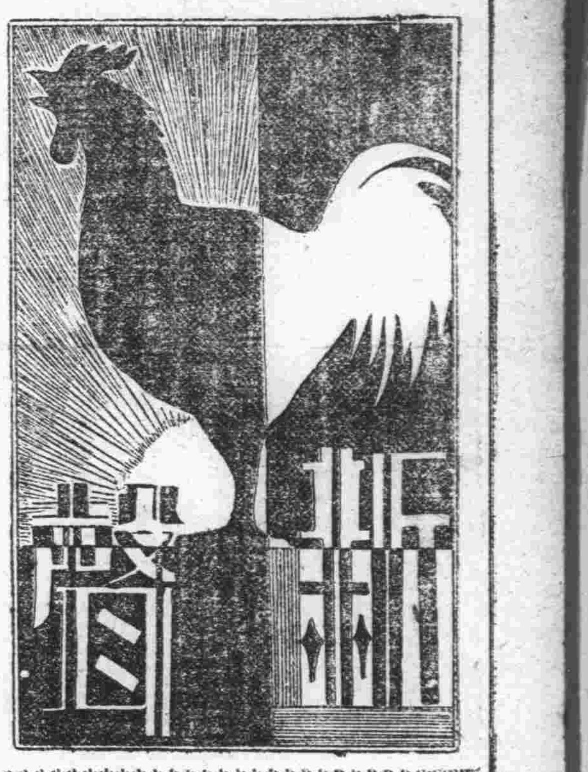

稿約

一、本版歡迎千字左右之小品文、隨筆、雜感、軼聞……以大衆化趣味化爲主旨。

一、譯稿勿用鉛筆寫，兩面寫，橫寫，由左往右寫，以用可以計算字數之稿紙爲宜。

一、稿末須註明姓名住址，並加蓋與署名相同之印章。

一、來稿一經披露，酌酬現金，詩詞歌賦之類，多係遣興抒懷之作，恕不致酬。

一、稿件不需者，以抑制論，來稿登載與否，概不退還，勿附郵票，欠資不收。

言所欲言

增加興趣
敬告讀者和作者

編者

專事物的改變更張，的確不是一件容易事，本刊自從變遷以來，已經十幾天了，至於一般讀者的印象如何，我是不大明白，當然有的人認爲滿意，有的人卻認爲遺憾，要往盡讓它面面周到，處處恰如人意，大概比我再高明一點的，恐怕也不容易辦到！

編副刊，譬諸種地，以前這一塊地皮，人家種的是高粱那一類的，長的是那們高，收的是那們豐，突然要換換口味，讓我這地皮專家來種一下子「白薯」，我知道在地脈的習慣上，當然差池，別看蔓兒爬得那們長，葉兒長得那們密，可是地裡頭未必有東西，也許是還不到收成的時候，那麼我這位耕耘者，自好是盡一下子人力，不時的翻翻秧兒，調劑一下子水份，以便達到我所期待的目的！那麼今後的本刊，爲着增加讀者的興趣，要不時的翻一下子新花樣，使它日見其活潑，我的計劃是這樣兒：

我打算在每一個星期裡，在「新聲」裡出一個「專頁」，因爲這是初度的嘗試，地盤不妨暫且縮小，借用新聲園地的一半，至於每一期的題目，由編者先期宣佈，以便稿友們動筆，關於題目，沒有一定的範圍，甘脆是無所不談，譬如我今天看到一兩鹽，那麼就可以出一個鹽的專頁，關於鹽的考證，關於鹽的故事，關於鹽的理論，那全都可以的，諸如此類，彷彿是很有些滋味兒，舉凡有趣味的，裨益社會的，有利人群的，考古，證今，……一切的一切，全屬題材。

最近，有多少人爲房子問題，大鬧其麻煩，有的是八處抓房子，有的是大房東或二房東硬漲房錢，還有是無理由的驅房客搬家，形形色色，不一而足，溯本究源，完全在於「房荒」！這住的問題，是人生四大要素之一，本市的繁榮，一天緊似一天，人口也一天大的加多，請想，房子怎會不成問題，房價怎會不飛漲，這可眞是樂了「房閥」，苦了老百姓了，話說到這裏，不必再往下究研了。那麼這第一期的專頁，就以「住」作題目好了，我想關於這個問題，來稿定必擁擠，在必要的時候，也許放大地盤，以整個的新聲版，來出這個專頁，理論，素描，短篇小說，趣味的散文，……全都可以，每篇的字數，要嚴格的限制一下子，無論如何，請莫超過八百字，爲的是多披露幾篇佳構，長篇大論，超過八百字者，自好割愛了，這第一期發刊的日期，以稿齊而定，二期三期，……那當然需定一個標準的時日了，來稿請註明「住的專頁」，我還要聲明一下子，凡是攻擊私人，或罵人的大作，幸勿見惠，不敢歡迎！

談固有文學

慕遊

一個國家的存在，是具有其獨特的固有文學的，由這固有文學的能否發揚光大！就可以看出這個國家的盛衰，所以每一個國家的國民，對本國的固有文學，沒有不看得相當的重要與倍加愛護的，用意的所在，不僅是爲了保存祖國固有的文學，實含有一片忠心愛國的赤誠呢！

我們中國的固有文學，無論是在「造字」，「句讀」，「文氣」那一方面論，全都有無上的奧妙，考諸列國，又有那一個能比得了，我們中國之號稱爲文明之邦，與留有四千餘年的悠久歷史者，未始不是仗着這獨有的固有文學，準此，我們對這固有的文學，是應當如何的下苦工夫去研究，保存，發揚而光大之呢！

「羽毛不豐滿者，不可以高飛」，這就是說無論什麼事，都是逐漸推進的，根基未固，絕不可以起高屋，研究文學，也是得從根本作起，那麼，我們既是中國人，當然得先講究我們的固有文學了，「欲齊其末，必先端本」，把國學研究好了後，再爲及其他，事半功倍，一定會無往而不利呢，詎料晚年來，所謂一般新的學者們，竟把祖國的固有文學，棄如草芥，崇尚歐化，專務洋語，在說話，寫文，總以引用外國文學字眼爲無尚光榮，好像不這樣就不配稱爲新學者似的，對固有的文學，恨不能摧殘殆盡而後止，因着人種的異殊，環境的不同，結果，洋文總未克功，國文則斵喪殆盡，言來豈不痛心。

事變以還，新政樹立，輿圖換移，恢復舊道德，提倡固有文化，我們的國學，庶幾賴以復興吧！

老實話

小艾

一、人情

據說文明進步以來，一切藝術化，人情話兒也漸爲應時之必需品也！譬如：

你若見了近視眼的C君，總不妨說：

「C君，你的眼睛近視的眞好看！帶上鏡子時則有那麼點學者風味……」據說：

近視眼當係天才者是吧？

…………」

若遇見年齡登的三太太呢，則更要說：

「三太太的小大腳兒穿雙鮑魚鞋，眞夠風雅！既不太大的像鮎魚，又不太小的尖瘦不文明……

……再說：纏上那麼一個最新式的香篆頭……眞是絕世的美人了！」

如此，則你一切可謀成功！譬喻着……吧！

二、面孔。

我之友×君嘗曰：凡人嘗有兩幅面孔，一個留作自己的，另一個則爲了給別人看看的！

其實這只是大要的分類而已，其中詳細奧妙，正難測測呢！

三、進化。

據說，近十年來，西風東漸，我古舊中國，遂進化了幾個世紀來……！且，所謂進化也者，只是從女人的鬢髮頭髮，高跟鞋子…………等等上見到之。

別的「學術」什麼的，眞未見放什麼光彩呢！

四、而已。

麵價飛漲，達十六圓元之數，而包米麵子，亦每斤漲到兩角幾分，且粗的難以下咽！想起家鄉來人說：

「家鄉至今未雨小麥幾全乾焦，野菜，樹葉，不數應用……麥麩米糠，亦寶到數角一斤……」

不覺慨然而嘆：

「嗚呼！年景如此，奈何！亦惟「而已」而已矣！」

戀愛的哲學（二）

（愼）

戀愛的初步成功了，這是雙方最火熾的時候，對於她們那「自尊」的個性，用不着再事的格外加以尊榮，因爲這重要的時期，已經過去了，但是你也不可過於的大意，因爲你偶一不慎，在這愛情相當火熾的時候，很容易讓她疑惑你在輕視她，或者是愛情不專，而有意的在玩弄她，自要是讓她感覺到這上面，雖然經你解釋明白而沒有誤會了，言究竟也是戀愛過程中一點小裂痕，如果以後再發生出什麼誤會，很容易讓她們勾起前眼來一塊兒算，你那從前的誤會之解釋，這時候她認爲是虛僞，是欺騙；那一點小裂痕算是又加大了，縱不能把過去的熱戀一筆抹煞，也僅夠想法子來維繫的！

應付她們那種自尊的個性，我來舉幾個例子，的確也是應當注意的，因爲這些事，非常的細微，隨時隨地，很容易讓人忽略，而那意外的風波，每每的全都是從這小節上發生，而逐漸擴大，甚而至於不可收拾，我揀幾椿事兒來談一下子：

譬如你和你的愛人兒——她，隨便在街頭散步，你忽然看到一個女人，無論她是否比你的愛人兒漂亮，要緊你別任意的批評，甚而連看也不要太顯明了，假使你對於那個人無意中在說：「這女人的身段很窈窕，那兩隻水汪汪的眼睛很美麗……」在你的本心，一點作用也沒有，可是你的愛人聽到耳朶裡，往往她會誤會到她的身段，一定不及那個女人窈窕，或者是她那兩隻眼睛，跟不上那個女人秀美，消極一點的神情沮喪，積極的呢，立刻就許這樣兒告訴你：「她好，她美，那你爲什麼不去愛她？辭嗎……」如果你不能忍耐，覺得她這是實在的冤枉了你，在急憤之下加以辯白的時候，那麼你所說出來話，決不會像平日那般的溫和，她要是再不示弱，用比較更那個一點的言辭來衝撞你，這無謂的風波，算是起來了，遇上她能夠把你讓同陌路，休想再和你說一句什麼話，如果你這時候肯於下氣的去向她表示歉意，再能夠加以相當的安慰，好生的把剛才的誤會委婉的解釋一下子，一定可以恢復常態，認眞的，她這時候的不理你，決不是感情破裂的堅強的表示，她所希冀的，就是在要你去向她認罪，這，就是她自尊性的衝動！

你要是漠然視之，置之，甚而你在想：「你不理我，我還不理會你呢，你不和我說話，我永遠的不跟你開口，看誰靠得過誰……」這樣一來，算是成了僵局，她那一顆心，越發的感到不痛快了，她必定要達到她所希冀之目的的話，說不定又要無端的發一陣脾氣，再不成功，那她一定要施展她們最拿手的最後之一着了，哭，痛哭；這時候，你再不肯服弱，或者是你誠心更使她氣惱，她在哭，你在笑，她痛哭，你大笑！這時候，很容易使她傷心起來，和傷心同時並生的，就是「狠心」，她把心腸一狠，準能想到這個，合乎她心理的男子有的是，比你過去溫存的，也有的是……辭嗎必得認定了你，決不是非你不成……

容她一起了這種念頭，一切的一切，恐怕也不能挽回了，當你後悔了以後，而希求她原諒的時候，她也會和你一樣的搭起架子來，你哭，她笑，你痛哭，她大笑！同時你也會像她似的一傷心，一狠心，也覺得不是非她這個女人不成，雙方的心理，在這極點會合的時候，於是愛情一擺，完全絕裂，眞個的視同陌路，還許彼此成了仇讎呢！豈不大糟。

忠厚爲懷

世風日下，道德淪亡，爾虞我詐，甚至視「忠厚」爲「無用」之代名詞，一若爲人豈可忠厚？更有視「忠厚」爲「無用」之變相者。是以，人競爲狡猾，以能欺騙爲應世之密訣，以滑頭爲光榮，今日社會之缺乏明朗性者，此種病態實爲其實。

諺云：「人有千算，天只一算」，彼狡猾者流，自以爲無往而不佔便宜，以能使人吃虧爲得計！所謂「道德」云云者，彼盡視爲迂腐之談，不值一顧。

須知「天網恢恢，疏而不漏」。吾人處世，應忠厚爲懷，則福澤綿綿，必叨天助也。

勇於爲善，是眞正勇者，怯於爲惡，是眞正的怯者。

× × ×

在道德範圍以內講「社交公開」，那是「眞文明」，恣情縱慾而名之曰社交公開，斯乃「眞野蠻」！

× × ×

使天下盡是富人，則一切感到困難，富人雖富，離開窮人則不免動轉維艱，卑視窮人之富人，大不應該！

× × ×

明娼則自認不諱，暗娼則多方掩飾，此明之所以爲明，暗之所以爲暗也，天下何事不如此哉！

× × ×

眞有學識者，又惟恐人知；一知半解者，惟恐人不知，眞僞之分，即在於此！

有「子兒」的老爺們！

素描——士奇繪

介紹名著

穫君福，爲島上知名作家，所著「念載春夢」一書，早經膾炙人口，一紙風行洛陽紙貴，旋復有「殊途同歸」小說問世，文筆之流俐，描寫之細膩，迥異尋常，一版早經售罄，再版所存無多，凡嗜穫君作品者購請從速，以免向隅，現由甘肅路十二號春記書報社代理。

「每月科學」第一卷第三期（七月號）刻已出版，內容有劉開慶譯「電眼」，秦儀烈譯「盲目飛行」，穫君璽「怎樣拍攝電影」，與克之「變色晒像的研究」，倫華之「科學的美容」，並有「航空講座」「趣味科學」「家庭實驗」「科學新聞」「小工藝」「及科學漫畫與插圖多幅，現已到顧，本市甘肅路十二號春記書報社經售。

奇緣記

平庸齋主人纂

河南周櫟園先生亮工，爲滁牧，涖任時，州民共觀之，以公少年科第，貌秀雅，嘖嘖稱羨，官署前有銀工，錢氏女者，年及笄矣，生而美麗，性聰慧柔和，素自負，不肯偶俗流，一見公心動焉，還而臥不起，母疑其疾也，問女何苦，女曰，兒之苦，母所不能解也，母詰之，走語父，父詢之，不言，與之食，不食，如是月餘，錢獨女無子，夫婦愛之甚，百計誘之始言曰，女自念惟一死耳，因備述云，天生我貌，復少假之才，即當生我名族中，縱不得作顯者婦，亦不失爲士人妻，今不幸父業賤，以類爲偶，逆計與時所適，不出一銀工而止，曰然則兒何欲，女曰，兒不言死，言亦死，兒欲得事人，如新牧周公，品貌科第，其父曰，痴婢子，彼赫奕若此，寧尚無婦，縱未有婦，肯婿汝家耶，曰，兒豈不自揣，第得爲侍妾，死不恨，父曰，小兒女全不曉功令，渠爲民父母，敢娶治下女乎，女遂不言不食，如故，竟成疾，父母憂甚，延醫葛生理焉，葛固滁國士，以醫翮官衙，得出入於周公所，視女無他疾，惟中懷鬱結耳，父母不能諱，語之故，葛素有俠腸，曰，小姑毋自苦，吾且試策爲汝謀，倘有天緣，幸而成不可知，宜愛自，勿使憔悴，女遽起，叩頭謝，居數日，公延生入視脈，生按視良久，狀出神，似別有所思者，公曰，吾食飲日稍減，無恙乎，生不答，他視而笑，公復云，生終不答，笑自若，公怒曰，汝目中無我耶，胡語汝若不聞，生請罪曰，某見公，不覺觸一事，殊可笑，故失對，因問何事，可共聞乎，生故不敢言，公云，第言之何害，曰，公弗責也，署之前有錢氏女者，既言復止，公問錢女若何，曰，饑者見公之丰貌，且耳熱，公少年科第，才出群，女自負素有姿，工女紅，頗知書，誓必人如公者始事之，爲妾不辭，又度勢萬不能，將餓以死，生哀其志，悲其遇，而嗤其妄也，是以笑耳，公曰，世有女子憐才若此者乎，情不可負也，今與君約，明晨吾當出謁客，君語彼倚門，俾我見，果適我意，我微作首肯狀以定情，當曲成之，不可，則速已，生語女，女自信曰，吾事必諧矣，晨起盥事梳沐，裙布釵荊，公於輿望之，不禁首肯者三，衆不覺也，女即入，公歸，思所以動夫人者，曰，世間不虞之譽，有出人意外者，吾與卿抵此久半，外間何所聞，乃有銀工女某者，謂夫人大家女，賢淑世無匹，彼不幸，爲小家子，未嫺教誨，若朝得夕侍夫人，學閫範，雖爲婢有榮焉，是不亦痴乎，冀所慕而若是，夫人曰，竊有此耶，公曰，我何由知，醫生某笑其愚，爲我述之云爾也，夫人召生叩其詳，公已預白生，生即宛轉曲爲之說，以悅夫人，夫人曰，有志女子也，顧其貌如何，則以中材對，夫人曰，吾爲取之，成若志，公佯斥之曰，謬甚，時不畏物議耶，夫人曰，吾籌之詳矣，自有處耶，托以治首飾，呼錢入，畀之百金，與訂婚，令從南都，無慮吾境，居久之，公常謁省，夫人出釵珥幣帛之屬，使往娶焉，既成婚，公入房，女命之曰，妾願執箕帚，今得侍大人，何幸如之，第未謁夫人，不敢奉衾枕，公喜其有禮，勿強也，泊歸見夫人，公以前言告，夫人喜，是夕，公入室，女又拒曰，大人遠歸，應宿夫人所，妹不敢當夕，公悵然而去，夫人聞益喜，手秉燭，送公來曰，妹眞賢，意甚善，吾已具知之，今夕佳夕，無負吉期，此吾命也，女乃從，自此，女奉公與夫人，如婦事舅姑，惟謹，爲自下，事必請稟而後行，坐不敢共，行不敢偕，飲食則食夫人之餘，曰，妾心敬慕夫人，夫人所餘，食之若更有味也，夫人乃愛之勝於公，公小有齟齬，夫人必慍曰，人舍父母，而來侍公，且其德性如此，公尚有不足耶，嫡庶相處若姊妹，歡然無間言，各生二子，後公官成，既老，夫人子歸河南，錢氏之子，……留於滁，至今子孫家焉。

治化膿症疾病的化學療法藥劑　這樣的完璧化了

這是無副作用的最爲進步的治爾封阿彌陀劑

攻擊化膿之病源之淋菌連鎖狀球菌葡萄狀球菌而將其撲滅之治爾封阿彌陀劑發見以來數載於茲雖曾有許多研究段階的製品簇出而眞得即應於人體之化學機構之發見合成而使副作用減弱至最小限度使其治療效果增大者捨萊治溫之出現外無他也僅由萊治溫之短期服用絕滅上記病源體之强力之化學物質即不住的於血液中循環而根本的迅速的的確的治癒一切的化膿患部且無有副作用之萊治溫才是與舊藥的化學構造迥不相同最爲進步的化學療法劑

錠

適應症
急性及慢性淋疾
副睾丸炎・軟性下疳
齒槽膿漏・齒齦炎
婦人科疾患
丹毒・面疔・面皰
感冒・扁桃腺炎
中耳炎等

包裝 錠劑 並有散藥及注射藥

各地藥店均有代售　藥店如無貨請直接向總行購訂

製造發賣元　本店 大阪市道修町 大日本製藥株式會社　奉天市大和區浪速通

各種新式防雨草帽批發零售

山東路一一七號　青島雙鳳製帽廠　電話二一五四九四

發財
公益獎券　三個頭獎　各得兩萬
張聾子金筆行獎券
福利馬票各種獎券俱全　券多號全　外埠函購附郵票　代理總號濟南西三大馬路中市
青島天津路東大藥房內 電話二六六〇九號
代理濰縣東門裡聚成益百貨店　益都新民街益和商店

九轉還陽丹　居家旅行不可不備
主治 霍亂時疫中暑吐瀉 [illegible]
備有詳細仿單歡迎索閱　外埠函購藥由郵寄
發明者：國醫鹿鳳軒
總經銷處：宏濟大藥房　山東路
代售處：青島各大藥房

齊金恒生定二大醫師檢定合法
金鼎牌酸梅湯
眞正北京製法衛生　價目便宜
消食解渴　祛暑順氣
各飲冰室均有代理　如蒙經銷　歡迎面議
總批發　新利行
最經濟的夏季飲料　歡迎各界士女品評
象牌實綫銷鮮橘汁　浙江路十一號　電話（二）五六六八

介紹良醫
[illegible]
診所 江蘇路六九號　門診 上午九時至十二時 下午三時至六時
門診 一元二角　出診 二元四角
介紹人 [illegible]

慢性中毒（鴉片嗎啡 海洛英 巴畢那兒）專門　入院便宜安然斷癮　說明書奉呈
內外科 一般花柳科　病室完備　入院隨意
福民醫院　平度路十七號　電話2三七五六

生生堂　外科聖藥
中九丸　玉液丹
[illegible]
青島總代理北京路天合益藥房　外埠代售處各大藥房均有出售

保証不上當

購買物品不要貪圖贈品因爲贈品他不是拾來的已加在貨價之內有贈品並無便宜

購買自來水筆要向賣者講明到別家比比倘不便宜准許退換即不致上當

上海名廠定製完全改良後實用自來墨毛筆物美價廉堪稱文房精品

張聾子自來墨毛筆今日發行

歡迎同業批發　印有價表備索

永遠保用免費修理

濟南總號商埠張聾子金筆部
分徐州公明街張聾子金筆部
濟南西關代理店萬利藥行
濰縣聚成益百貨商店
益都新民街益和商店

品質高於一切　價目便宜　每枝一元五　外加二角運稅費

製造精細玲瓏　美雅美觀　顧客得此精品

皆大歡喜

名廠金筆一概俱全
△眞派克 △愛國牌 △金星牌 △雙斧牌 △雙手牌 △雅士牌 △明星牌：瓦特曼 航空牌 支加哥 國權牌 培利牌 拜羅牌 華德牌

花色五百種價目六角起至二百餘元全部陳列任客選擇

函購寄費五角　合購三枝免費

張聾子甲種三元五特種新型五元五角

筆頭可用一年並能配換本號　郵票不收

歡迎參觀　問價比較

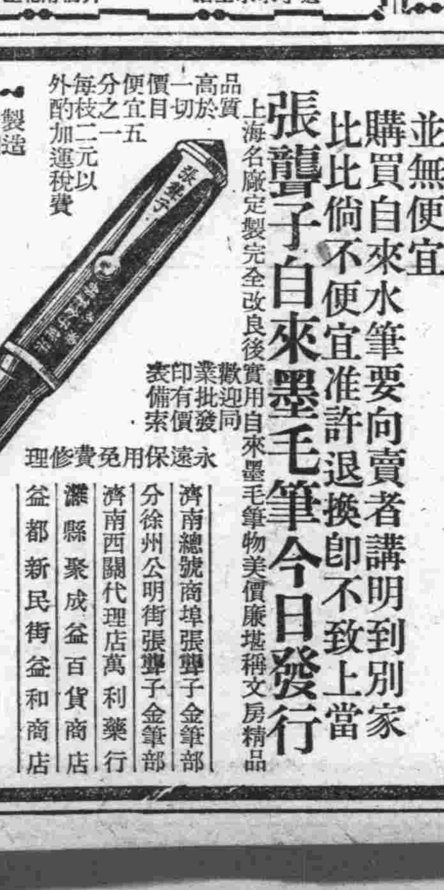

圖爲張聾子甲種金筆

青島張聾子金筆部　貨全價廉任客選擇　立單保用。免費修理。歡迎問價。

康勳臣　固精補腎丸　夢遺滑精　腎虛早洩　一盒即愈　三盒斷根
[illegible]

康勳臣　調經養血鳳凰蛋
[illegible] 每盒六粒 一元四角

婦女　白帶（康勳臣製白帶聖藥）　當日見效　兩盒斷根
[illegible]

康勳臣　清血花柳消毒丸
[illegible] 每盒一元五角

康勳臣　婦女通經化血丹
[illegible] 每付一元四角
青島總代理 北京路天合益藥房 天津路東大藥房　電話二三八六六 二六六〇九號
▲山東路長春堂 ▲北京路長春堂 ▲東鎮祥吉藥房 ▲小鮑島金都路美華藥房 ▲滄口同義堂 ▲四方子泰藥房 ▲濟南張聾子藥房 ▲博山福成祥 ▲高密順德泉 ▲膠縣宏大藥社 ▲坊子振華齋 ▲濰縣宏大號 ▲周村同興茂 ▲即墨惠民藥房均售

碎語道黃華

午世良

（一）

「捧場」非但用之於劇場者也，在社會間亦是「捧人者，人恆捧之」，人間原如一大舞台，以微推廣，無不是人捧人，然被捧者或捧之者，在在弗能離道，有則方能可也，否則魯魚亥豕，只成一盆漿糊矣。

伶人在台上，寥寥之際，唱至百舌嘲處，或做至精彩時，鼓之以掌，喊之以好，全場觀眾精神一振，貫注於視聽，紅氍毹之伶人，亦大覺爽快，揮其興趣，勃其精神，更能唱做圓，聲色俱佳，伶人與觀眾斯時則渾然為一矣！一句喝叫，此種近似喧鬧之「捧場」，不但伶人覺有鼓勵之感，台下有真來聽戲者，亦必額呼缺德不已，擾亂他人聽視，實為不公德之一端也。

大名伶若程硯秋馬連良荀慧生等，在本市演戲時，尚可能得到安舒靜穆，此或不用再事「捧場」者乎？台下秩序最為，怪聲喊好多者，最近嚴遇吳素秋童芷苓之二劇團也，主角出場故係大喊而特喊，若馬富祿等出場，即無當然叫，此固馬伶之受人歡迎，不管是否語頭能夠可笑的成分否？台下有一部份人，亦不知慕其為名丑耶？抑是彼開口便使之笑不可抑耶？鬨笑哀之，老生在唱時，每唱一腔，則掌聲震耳，此足使伶人，任意開攪，隨便以求，不鄭重其事，而浮然離正格遠矣，如弗信，試觀馬富祿在演戲一週間，秦中精彩平常，名丑亦如是乎？此皆觀眾狂捧之過火，有以致之也。

予聞人言：在民初間，有一名伶演戲，台下捧場者已纍赤熱化，幾每一句即有人喊好，戲院秩序大亂，某名伶見台下掌聲好聲，震耳欲聾，大為受寵若驚，有點吃不消，便擋下臂口，向台下致敬一禮曰：「此句好在那里？」筆者張口結舌，由是知之，伶人決非喜台下狂聲喊叫，聒耳喧天之掌聲，而至無句不喊好之狀態，有極精彩處，全場或喊或拍，霎時即止，使全院衝破半點沉寂，如注一興奮提神劑，此不但全場觀眾之幸，亦伶人之幸焉。

（二）

先後與素秋童芷苓之紡棉花，與島上人有以相當認識，演紡棉花之者，可云全豹窺知矣，勿須一二再觀諸伶之如何？據聞紡棉花在各埠每演盈利最佳者，為吳素秋、童芷苓較吳稍遜之，精彩之多寡，吳比童略勝也，吳桑劉亮故比童學唱時佳，惟彼二伶以此戲號召，是予所不取者焉！吳秋亦素來藝事孟晉，何必賴此紡棉花而為震山之寶耶，童芷苓演荀劇亦可號召，按此次在青之成績，正戲頗俱號召力，吳童二伶各皆紡棉花三次，觀眾所得之印象，不過祇為玩笑一樂耳！

蔡此戲花樣雖多，然完戲之後，則覺淡然之味，所喜者此二伶演是戲，雖以蠟燭為木鐸，尚沒有令人不敢睹目之表演，若不再加極為之花樣，僅是唱雜耍，不至於像前數載之某伶在青演紡棉花而被禁止之際，（據知小馬五之記載，演此戲後被禁演）畢竟吳童二伶是具識見者，編者先生謂紡棉花之紅運方興未艾，此戲想是在其內也，予對紡棉花之管見；「紡棉花祇量少紡，以促進舊劇達成最完美之藝術」。

每演紡棉花，必加演一齣戲，此為生意經計，既不負觀眾來看紡棉花之雅意，而使觀客不至單聽紡棉花而乏味，在這排新戲演双劇的現時劇局面下，紡棉花豈獨然而大賣力者哉！

（三）

花旦，又名花衫，工花旦者，須具艷麗之扮相，窈窕的身材，與清脆動聽的念白，內行有千斤念白四兩唱之語，尤工花旦須念到流利佳妙之境，彼唱工重要多多，吾人在島上所觀之花旦僅三人，曰：吳素秋李玉茹童芷苓，此三人實為今之坤伶工花旦者之標材也，無妨作一探討可耳！一已稿見，或不至有吹噓，蔽象之譏也，亦非人云亦云者焉！

素秋扮相俏麗，身段婀娜，另具一種見猶憐之姿態，做戲：荀慧生謂其靈活，桑音清晰俏耳，念白較玉茹稍弱，勝芷苓，玉茹扮象富麗堂皇，身材則成環肥，夫當花旦，身段須為僧如嫩柳風枝，雖云肥大款式，究不如瘦小為式為愈也，近聞按近玉茹者言，較去歲夏季來青，身材肥減矣！藝事更為百尺高竿，進至純青，所組之如意社已改組，不久成一新局面即可登台表演，吾意玉茹須入荀派路子，利用荀派本戲，其演出號召力當超逾吳童二伶之上也，荀慧生最喜玉茹之嬌能解語，兩方私下感情頗洽，抑或不久有拜荀之舉，尚未敢斷言也，做戲活潑表情詩佳，桑音充沛潤圓念白儒肯，童芷苓扮象明媚傲艷逼人，論者稱其為掩絡之輕，吳李之活潑，身材比李略佳而次於吳，芷苓身體亦為清瘦，因其身量比玉茹矮（扮象）故較李不為胖之所病也，桑音白與鄭冰如一般相似，全是音如纖細娓娓而富嗲之風韻也，桑不若吳李之嘹亮，芷苓可工花旦，不宜兼工青衣，乃桑音低弱耳！

夫欲青衣花旦兼工，必須具之條件，有青衣優美圓潤之唱工，一在具花旦靈活潑之做派，凡不能唱，或不能做，以及扮象不佳，風頭不健者，缺一殆均無花旦青衣兼工之可能，今之坤伶咸青衣花旦兼唱，果真盡俱兩工之特長耶？則又未必！工青衣而兼花旦者，依其有曼妙之桑音，綽約之身材與嬌柔之口齒，作花衫丫頭較易，反之兼工青衣者，桑音稍佳備藉青衣安詳之表演而已，豈能裊裊握譜，所可隨便能兩工兼擅乎？今兩工演來兼佳者，惟吳素秋李玉茹二人（素秋演青衣戲較少），今吳李二人聯袂蒞臨青京劇壇，名噪滬濱紅氍毹上，良有以也。

古今因果談

懺因居士

蕭後民國深知中興德進光時人家本由資，平日自待甚刻，而樂善好施，不少概吝，偶因久雨新晴，偕友人散步郊野，見古寺中積板纍纍，詢係骨露者甚多，幾無人過問矣，為之惻然，遂捐高田二十畝，施為義塚，其無後者，兼出資勸人營葬，凡年久而無力者，皆一一給資葬之，並各為之立碑記，俾人尋覓，共葬四十六棺，閱者莫不稱頌，一夕，夢數十人向之羅拜，男婦老幼不等，類皆殘形鴆面，衣服藍縷者，歡顏而告曰，吾等感公恩，皆得所矣，已請於冥主奏上帝，報恩之不虛也，彼世人以為冥主有以報之，然可見因果無主之慨，然守屍之鬼，必請於冥主，將令公家子弟位至通顯，此吾等之所以報也，後數年其弟亭得編修，其姪在香任某府太守，皆同時由科甲官中外有聲，論者稱其為掩骼之報云。

懺因居士曰，黃君義舉，凡中多守屍之鬼，其報之不虛也。

藝骨豈有鐵識，隱此，可爽然自失矣。

蔡仁初，浙江寧波人，性勤儉，好佈施，誠心禮佛，家人俱無不樂助，見慈善義舉，化，設仁茂玻璃號於上海天潼路，當民國十七年四月十九日，早八時，由有恆路八十號私寓，乘自備汽車出外，突來匪徒四人，架之入車而去，家人雖見，莫可如何，惟求佛佑而已，蔡君被匪挾坐車中，念救苦救難觀世音菩薩聖號不輟，距行甫數里，恰而車輪橡皮胎爆裂，匪仍驅車疾行，鐵而汽缸炸碎，還光燄如，匪乃下車，挾君速走，又恐惹人注意，不敢擁，以，若得離匪稍遠，即聲其有意，向之開槍，匪聲高闊數尺，彈掠足而過，君得不傷，其家人正復急無措之際，而君已乘人力車歸矣，君之宿機遇險，萬無作殺自焚之理，豈非奇乎。

按蔡君信佛誠愨，爲善台居士，曾稱其爲善人，今親其遇匪，設非汽缸炸裂，其何能逃，故能念觀音，即以此得救，大士尋聲救苦，變化無方，眞有令人不可思議者矣。（懺因居士）

＝童芷苓劇照＝

「從美人魚曲藝團」想到幾個歌舞劇團

蘊春

歌舞劇團的公演，在文化落後的孤島，自然給人們一個強力的刺激，所以連續着幾次涉洋遠來的劇團，莫不號召着成千累萬的觀眾，有人說：「北方人需要有趣味的刺激」，該是歌舞劇團所以為人歡迎的總因吧。

不過，當我們領略了這些所謂「電影名星」領銜的歌舞，似乎與理想中所臆測的，尚有着相當的距離。

當我從「美人魚曲藝團」精雜的歌舞裏脫出。我覺得悲然着她們會給予觀眾的是些什麼？幽雅的音樂嗎？然而一支荒亞鈴奏來那麼生澀，純熟的舞技嗎？分明有許多場面是幼稚的網跳，自然，更談不到什麼藝術評價了：

我雖以明白，她們既是以「明星自居」以「歌舞號召」，但是她們的「責任」又是什麼呢？難道聊以排解苦悶消磨之消遣嗎，然而，——藝術呢？

是的，她們給予我們的除了肉的誘惑，色的挑撥，靈的眩耀……還有什麼得能使我們領略的呢？

由這些對青年層色情的挑撥的所謂「歌舞」，使我聯想到年來島上公演的幾個劇團，留給人們的成績：

「王先生滑稽演藝劇團」

關於「王先生」一類的劇本，在我們自然已不算陌生，因為「王先生連續漫畫」作者葉淺予氏，以輕快的筆調，組成三副四幅小小的故事，已經給我們留下深刻的印象，淺顯易解的畫面，有時人噱笑的小動作，使人發生快感的劇情，尤其一些重的諷刺寓意於短短的故事里，該是葉氏成功「王先生」的主因了。

由此，我們該知道一個藝術家的成就，至少也應具有獨特的創造精神，專靠承襲別人的劇作，在藝術的成功線上是不夠的，反之，一種缺欠自我靈感的藝術，自難稱之謂獨立藝術，那麼目湯自導王先生之湯傑之改編「王先生」搬上銀幕。雖而作舞臺立體的演出，不問是否違反於承襲別人創作之藝術定律，單以每次演出的成績，加以相當的評價，便會給我們一個對某種藝術絕不可專靠「抄襲」的牢不可拔的信念。

曾看過銀幕上的「王先生與二房東」……也拜領了活生生的立體的舞台上的「王先生紅色的夢」，第一便使我感到銀幕與舞台所運用的表演，技巧，是必需要經過嚴重考慮的，試看陳列在銀幕上的，除了小偷小類的逗笑之外，已完全失去「王先生連續漫畫」的藝術價值，寓藏的諷刺，非但於藝術上毫無貢獻，反成為破壞藝術者！至於舞台上的公演呢？主先生湯傑，簡直有些玩笑，我們試看：

佈景，道具，根本簡陋得有些可笑，化裝演技也都是很失敗的，像湯傑萬福榮，簡玲仙不都是大名鼎鼎的電影「明星」嗎？然而，在舞台上給予我們的都是違背劇情之真實，有許多場面，這些名星都似有「週轉小君」的缺憾！像薛玲仙公園中會小陳，她還直記自己之身份，小陳做戲，而且眼睛不時在表演時溜着觀眾，……這是一代「名星」之「名作」嗎？

總之，我們對中國話劇界的前途，自然雜抱樂觀，而對湯傑之改編「王先生」亦有無限之惋惜於他辱製作葉淺予先生。

「石仲化魔術歌舞團」

這以北京天橋的雜耍角色所攢成的劇團，除了低級趣味，使觀眾享受到低級與趣而外，自然談不到什麼藝術，關於劇壇上之一切佈景，道具，化裝……都付闕如，當然難以拿藝術的眼光，加以評價，不過，這劇團之中心人物石仲化氏的淺俗雜耍人真實表演場面都能信乎觀眾片時的興奮，這較比一般只以肉腿，色情來誘惑觀眾的耳目的歌舞，要高明得多多了，雖然他們其中也有幾幕歌舞時演出，然而，附屬的調劑品，是難以影響該劇團正面之成就的。

「藝華（？）歌舞團」（上海）

誰都知道淵那「名星」潘文娟是由舞台而躍上銀壇的，所以藝華劇團由這位潘歌舞名星來領銜主演，自然該有幾分藝術上的着點來加以評價，不過，當我們熱烈地歡迎着去領略這位歌舞明星所領導演出的玩意，却又是一個大的失望是的，她們給予觀眾的是些什麼呢？

雖藉上乘的音樂，喧囂無序的歌唱，這便是她們所要賺取我們的金錢的代價嗎？（固然潘文娟的舞技夠到成熟，一支「秋水伊人」歌來娓娓動聽）固然她們是不惜肉體與靈魂的犧牲，可是那反面不着她們根本向不知道自身的立場，大腿陳列，肉色的眩惑……我們要說她們是「變象之娼妓」，藝妓有什麼可以推翻的理由嗎？

夏氏夷的草裙舞，是如何的挑撥着青年層的色情呢？她們「歌舞」而集團之目的，便是透惑年青人的一時神經嗎？

總之由這幾個號召不遺餘力的劇團的公演，我們真替中國歌舞劇團前進抱無限之惆悵。

美人魚曲藝團也是以色相肉感來號召來做宣傳，但，只不過是四個女人在台上光着皮股跳來跳去而已。

六月雪

談張麟書

姚唐

上月十六日之晚，禮堂觀劇。

「竇娥，你給我滾出來吧！」的一聲吶喊，隨着「苦……哇」念畢，掌聲如雷，搖板「忽變得，喚雲眼心驚膽怕……」唱畢，竇娥驚慌中走出台面，張君演之細膩，台步之穩，扮像之佳，實難得此成績也，搖板四句唱畢，純宗程腔，設若閉目靜聽，雖無程旦之美妙處，亦可比程之皆足陳麗芳也，此實非過譽。

大段慢板，一一歌來，洽到妙不可言，亦係張君過去之苦功，得今日之佳果，使人最贊美處，即張君自出場至入場止無敢捐之弊，即伶人亦為此而不可自制，此次詠梨社彩排，所使我印象最深即張君之六月雪矣！

歡聲國劇社將在禮堂彩排

本月念一日舉行 慶祝該社三週年

歡聲國劇研究社，為本市具有歷史之有名劇社，自成立以來已有三載，在該社長姚章之苦心領導之下，各社員之埋頭苦幹中，方有今日之光榮成績與偉大盛譽，社內組織之完備，社員之整齊，人才濟濟，實令人欽佩不已，過去數次之彩排及播音甚得一般人士之讚許，本月二十一日（星期六）為該社成立三週紀念，特假市民禮堂公演佳劇，以資慶祝，此次劇碼甚是硬整，演員更為齊整，租該擬定有一番空前未有之盛況云，今將劇碼列次：

打漁殺家，蕭紹英小姐，劉鳳閣小姐，徐復亭君，呂慈良君。

三娘教子，山佐居士，凌培道君，趙文光君。

全部王寶釧，鄭倩文君，劉希居，王君華君，譚宜女士，胡錫林君，金月波君，路仲福君，謝煥章君，王雲超君，白緒茂君，呂子意君，牟範之君，王延玉君。

戒烟 黑白毒品 七日斷清

本院運到大宗德國最新藥品，注射、內服，當用清毒藥，治療，無論烟癮大小限一星期，完全戒清，戒除期內，不誤工作，戒後根除癮根，絕無遺留存在，擔保永不復發。

痔瘡 治療方法，新奇完善，採用德國藥品治療，使痔核消癆，自然結落，決無痛苦，內痔，外痔，脫肛，便血，瘻瘤，及一切肛門等症，一概根治，經驗豐富，行動自由，並不妨礙各項職業。

濟衆診療所 山東路北首一〇〇號

敏慎正營造廠
承包土木建築工程
聘用工程師曲耀堂執行業務：
計劃、監造、測繪、估價
帳房 寓青島肥城路二十三號 借電話二、四二四二號

同康 內服外擦 六一油 百靈百效
青島總代理 天合益大藥房 北京路一號 電話二、三八六六

新到 足度桐油
品質精良價格低廉
青島濰縣路八五號 永信行 電話二、四一七〇

牛黃鎮驚散 專治小兒驚風 牙關緊急 抽搐等症 每包二角
五淋白濁丸 專治五淋白濁 每瓶售洋一元
安胎健康樂 專治孕婦胎動不安 每瓶售洋貳元正
婦女調經丸 專治婦女經期不調 每瓶售洋貳元
上海永樂大藥房出品
青島總經售處 ▲李村路永泰昌 ▲天津路廣東大藥房 ▲北京路天合益藥房 ▲膠東大藥房
本市代理處 ▲山東路長春堂 ▲雲南路同濟堂 ▲威海路大生藥房 ▲李村永春堂 ▲山西路長春堂
外埠代理處 ▲博山福成祥 ▲濟南張集子藥房 ▲烟台福昌泰

（久享盛名之老飯店）
桃愛而飯店廣告
本飯店開設青島曲阜路十八號，西餐經司五載有年久蒙各界社會嘉賓惠顧不勝感激之至茲為酬答各界盛意起見特將內部刷新設備整潔招待週到並將各飯價目變更訂分甲乙丙丁四等臚列於後
▲甲等五元 冷食 一湯 四菜 點心 咖啡
▲乙等四元 冷食 一湯 三菜 點心 咖啡
▲丙等三元五角 冷食 一湯 二菜 點心 咖啡
▲丁等二元五角 冷食 一湯 一菜 點心 咖啡
地址曲阜路十八號 本店主人謹啓 電話2六二三六號

紅酸療法 漢譯函授
紅療哲學館 日本大分縣

青島特別市醫師公會

科別	醫院	醫師	地址電話
內外產婦科	中久醫院	張達三	江蘇路八九 電話2三八九四號
產婦科 內外科 花柳科	高大夫醫院	高內安	肥城路八 電話2五八九四號
皮膚花柳科 內外產婦科	華德醫院	劉倩齋 張伯瑤	武定路二七 電話2四八六八號
內外科 皮膚花柳科	齊定鈞診所	齊定鈞	安徽路三〇 電話2七七五九號
產婦內外科	海濱醫院	吳龍騰	山東路一八 電話2五三六三號
眼科	民國眼科醫院	黨振民	平原路四七 電話2八七三五號
小兒科	清和小兒科醫院	張子惠	湖南路七〇 電話2六二一六號
內外皮膚科	錫九醫院	高錫九	四方奉化路三 電話3一七五九號
內外各科	柏林醫院	張濟卿	肥城路五七 電話2三三五九號
耳鼻咽喉科 皮膚花柳科 內外各科	桐林醫院	張子寧	東鎮丹陽路七 電話3一三九六號
神經精神科 皮膚花柳科 內外各科	耘蓬醫院	王耘蓬	鄆城路 電話2五七〇一號
內外科 X光線 皮膚花柳科	壽康醫院	丁介眉	湖北路四 電話2五三二號
內外產婦科 皮膚花柳科	子通診所	楊子通	湖南路三 電話2五八三號
內外產婦科 皮膚花柳科	太平醫院	張靜軒	台東四路七 電話3一七一八號
內外各科	遠程醫院	吳大任	膠州路一六四 電話2七七三號
皮膚花柳科 內外婦產科	光陸醫院	金恆生	山東路三〇 電話2六四六號
內外各科	高齡醫院	閻壽齡	安徽路三三 電話借2八五六四號
眼科	同濟眼科醫院	李同濟	天津路四四 電話2七四三九號
外內科 皮膚花柳 產婦科	健康醫院	孫崇蔡	肥城路四七 電話2八八六〇號
內外各科 專門戒煙	福民醫院	荀國運	平度路七 電話借2三七五六號

新強力殺蟲劑人畜無害、臭蟲立斃。
大王 到着（帝國除蟲菊株式會社出品）
裝二兩瓶、三打一箱、每箱三十二元、批發零售。
此乃家庭用優秀品、包裝優美、殺蟲力絕大、數量有限、願購者請從速向左開地址訂貨為要。
觀象一路二號 永順公司 電話2四八三三號

滿清會計師事務所
會計師 戚金屏
地址青島膠東路四十四號 借用電話[二]五五八一號

本報醫藥顧問 林子聖醫師
專門 皮膚花柳科 內科 胃腸病科
特設 戒烟科 產婦科 病室完備
冠縣路五八號 華北醫院

夏令最高貴之飲料
綠寶鮮橘汁

味美適口 解渴生津 滋養豐富 促進健康 高尚仕女 一致愛飲
上海綠寶公司總經理處 青島中元商行 地址青島山東路九十一號 電話二八七四〇六

戶井齒科醫院
拔齒、治療、專門、（無痛迅速價廉）
肥城路三號（德縣路口） 電話（2）七二九〇號

永華齒科醫院遷移聲明
本院因修理房屋已由天津路遷於山東路中市二三三號金星藥房內照常應診此啓
院長 劉永華

張萬年大夫 花柳淋病
特備近代科學化各種電器醫械 採取世界最新技術 選用歐美名廠特效靈藥 並專治一般屢治不愈疑難之症 絕對負責 確保斷根
確具把握 負責根治 憑十五年以上臨床經驗 為各級社會解除切膚痛苦
初起久患 屢治不愈

花柳病一般症狀及療法
花柳病分四種病源，即梅毒，（蒼白螺旋菌）白濁（淋雙球菌）軟性下疳（雷克萊氏桿菌）鼠蹊淋巴肉芽腫（亦稱第四種性病病源菌尚未發現也）…… [illegible]

花柳病者須注意的變化
治一般情形之花柳病，易治者實特異，菌類頑強，變化多端之花柳病即困難，治療約失宜成慢勢之花柳病即結果困難，更多因其難而束手，且力不能負責解決以致敷衍塞責者，於是病者苦矣——▲梅毒有發作迅急不能普通治法而須急救者，有體質特異不耐受砒劑者，有治療而症象反惡者，有打針後驗血反應始終表示有毒者，有在針後起黃疸或轉發神經症狀者，凡此皆為醫師經驗為之解決——白濁有因治法用約太過激烈而變發症者，有因針約不當成慣性治療稍癒不治又反覆之情形者，此皆屬極多之事實，亦為許多病者深感苦悶之癥結，但在設備完善醫師處固自極易斷根也——▲軟性下疳之本形…… [illegible]

如何方能治愈頑固各症
治淋早期用局部療法易激發變症，服欄香油劑及注黃色素針不慎者亦同。
▲因循日久之老白濁，其尿道粘膜，每起組織改變，宛以患沙眼之情形，其時由於局部充血影響，及發生顆粒關係…… [illegible]

總批發
國產淋敵丸 犀黃清血丸 魚便消回丸 痔漏化管丸 定價每盒三元
黑牛補腎丸 定價每盒三元
一盒確具把握除根
各大藥房均有代售 張萬年大夫
一掃光藥膏 六〇六藥膏 一掃光藥水 全治水
主治乾濕膿疥頑癬頹瘡一切皮膚搔攄患處立效
全治膏 主治風寒麻木四肢筋骨疼痛痛氣偏墜跌打損傷貼患處立刻見效
診所 青島大窯溝西頭黃台路八十七號 濟南普利門外青年會西三九號 電話二七七四四 一八二一七 時間自上午八時至下午十時 星期照常應診

人生最快樂的事情。莫過於身體的健康。最可怕的。就是胃腸的患病。因為從此食慾不振。得不到物質充分的營養。精神日衰。事業因而失敗。生趣全消。病症立愈。唯服胃活後。「胃口大開」「笑口常開」

——主治——
隔食．胃弱．胃炎．胃痛
胸隔．痞悶．惡心嘔吐
食積不消．酒醉
宿醉．食慾不振
吐酸嘈雜．膨脹
以及小兒吐乳等症

【藥價低廉】 大小均備
●各處藥房洋廣貨舖均有出售
總行 山田安民藥房

經濟

一週間生油交易 成交價格較前越升
紗布境況沉悶週末微醒

本報特訊　本週內之期現生油米交易、自週初啓拍、即行飛騰上升、日甚一日、惟週三因降雨現油未能成交、以致期油略事迴落、乃週四期現油突然暴升、達七十七元關外、週末稍見廻落、然與上週較之、越升不少、期現紗布受油市升騰之鼓舞、雖稍事升提、然銷下不暢、境況沉悶、本週末與上週末較之、微見升提、茲誌本週內交易情況如下、

「油米」週一、中洋兩幫對現油購辦親切、市況暢盛、初安七十一元、繼以期油升越、乃改增一元、以七十二元之價妥交、現生米與期油唱和、市轉挺秀、過磅小價三十五元、大價三十八元五角、期油人情高作、又象數符心盛、相率求進、市乃飛翔上升、後場人氣稍懈、因前場消過急所致、呈露疲姿態、六月油收盤七十六元、七月油收盤七十六元四角、週二、現生油銷下仍暢、續升二元、仍爲申洋幫納進、境況堅俏、妥價七十四元、現生米洋幫進辦頗親、油坊戶亦採納頗殷妥價出三十六元至四十一元五角、期油初拍情況迷離游移強弱互見、是以市況起伏靡定後場人情掙扎、市態翔楚、六月油收盤七十六元四角、七月油七十六元七角、週三、現生油因降雨之故、未能成交、現生米雖以原價成交、亦未出碼、期油初拍人情迂迴不安、存方情虛、急謀出籠、途頭墜二元、但勢力存符堅守不售、故未至傾頹、尙屬安定、後場人情掙扎、市況遊蕩徘徊、惟尾市略入佳境、六月油收盤七十五元八角、七月油收盤七十五元七角、週四、申洋兩幫對現生油繼續購進、人情振奮、然貨主居奇、出籠不急、致市求多供少、妥數寥寥、價七十四元、現生米銷下亦暢、價由三十七元至四十二元、期油繼週三上漲之人氣、漲風愈益熾烈、初拍躍升二元、而以開價較高之故、納利者求售、昂騰之人氣因之稍煞、後場授受平和、無何升降、六月油收盤七十七元一角、七月油收盤七十七元五角、週五、現油銷下暢旺之盛氣、仍未稍減、初妥增二元、旋以期市退縮、乃改落一元、妥價七十四元、現生米銷下穩健、妥價三十八元至四十一元五角、期油以受戶時露疲態、乃陷於迷離躊躇中、然一般人心理、因現銷暢旺、以爲不易軟化、乃演出翱翔沈浮之態、後場市氣局促不安、時露軟下傾向、六月油收盤七十五元七角、七月油收盤七十五元八角、週六、現生油銷下仍暢、申洋幫繼續納進、妥價七十四元、現生米銷路無何變化、境況平平、妥價三十七元至四十元、期油以現銷不弱、故市況再轉強化、升越元餘、六月油收盤七十六元五角、七月油收盤七十六元二角、以本週六與上週六比較、現生油升三元、六月油升四元五角、七月油升四元云。

「紗布」週一、客幫對現紗布吸進頗親、稍見提升、現布（双龍）三十六元八角、及三十七元、期市以津市上升、人情振奮、市況翹楚、後場人情仍不示弱、高價衝出三十六元關外、實近市少見之高價、尾市納利者拋售、始稍退卻、六月油收盤三十五元五角、七月油收盤三十五七角、週二、客幫對現紗布吸進稍鬆、然成交價格不低、現紗（二十銀月）一千二百四十元、現布（双龍）三十七元二角、三十七元一角、期布因近來上升過猛、今乃稍露疲態、六月布收盤三十五元三角五、七月布收盤三十五元三角五、週三、現紗布銷下稍事鬆懈、交易清淡、但未至額落、現布（双龍）三十六元八角、期布前場因津市軟化、市氣稍見低沉、後場因油市穩立、且外埠紗布趨堅、故此間亦不示弱、情況翹楚、六月布收盤三十五元二角五、七月布收盤三十五元三角、週四、現紗布銷下雖未上漲、然人情仍不示弱、現紗（二十銀月）一千二百四十五元、現布（双龍）三十七元一角、期布受油市升提、再升數角、惟後場平和、六月布收盤三十五元七角、七月布收盤三十五元六角五、週五、現紗布雖未見跌落、但市況略見鬆懈、現布（双龍）三十七元、三十七元三角、期布人情迂迴不安、交易沉悶呆滯、六月布收盤三十五元二角、七月布收盤三十五元二角七分五、週六、現紗布銷下平庸、蓋因外銷不振所致、現布（双龍）三十六元九角、期標布境況平和、交易無何榮辱、六月布收盤三十五元三角五、七月布收盤三十五元二角五、以本週六與上週六比較現布升三四角、六月布升五六角、七月布升三四角云。

倫敦證券交易所

經紀人之淨益、悉係由證券交易所規章所准許之用金而來、因經紀人於交易上一無直接之利害關係、且除出其顧客各財力可靠與否而外、並不擔負風險此項用金件費乃一種手續費、經紀人苟向主顧隱報價格、而於暗中謀利者、立將受開除之處分、經紀人不得分任證券商之風險或利害之亦不得與證券商分派用金、禁止與非會員合做、交易經紀人概不得另設營業處、證券商自爲當事人而作交易、在一市場上專營一定種類之證券、證券交易所之會員大部分乃證券商彼輩互作交易、並與經紀人作交易、惟不許直接與外界作交易而經特別許可後彼等得與非會員營國外之套利交易、證券商每每自行買賣證券、故不論外界有無買賣、例必有一證券市場、證券商向經紀人開價時、須不顧經紀人之意向而將售價與購價並皆開列、而必須依所開之價買進或賣出、苟股票數或公債票額於事前未經註明、則即依該市場之普通習慣以定其數量、所開之售價與購價兩者間之出入、即爲證券商之利益或「進益」之所在、進益常因證券商彼此間之競爭而甚微薄、並隨證券買賣額之多寡而異、經紀人於要求證券商開價時、並不陳明係欲購進、抑係欲賣出、惟須陳明該家交易之數量。

倫敦證券交易所中之大部分交易、係每年交割二十四次、其中二十次係兩星期一次、四次係三星期一次、交割期規定爲約在每月中端及月底左右之星期四、日期由證券交易所委員會公佈、交割需時四日、凡星期四交割日前之星期四交割日前之星期六以及（在星期六停拍時係星期五以後）所作之交易得延至下期結算、第一日—交割日前之星期一—名爲掉期日、事事結算限日、並過限至次一掉期日、掉期日揭示過去該一期內參加於市場之各方手腕眼光之高低強弱「多方」與「空方」孰爲有利、即於是日判然分曉、掉期利率乃向欲使證券之領取、延期至次一交易期之買方所收取之利率其高低係視銀期通知放款利率及國將購進之證券保有至次一交割期所需款之多寡而定、各種證券之利率、俱隨當時影響其地位之特殊情勢而異、惟值市場上「空方」佔據多數、已有大宗證券空盤售出、而實空者所需供交貨用之證券、爲數甚鉅之際、買方雖僅可不出利息、而展期繳款取貨、且甚或可以所購之證券貸與實空者而取得一種倒貼費、（即證券交貨延期費）、當市場上對於某種證券之進貨盛極一時、致其價格猛漲之際、掉期即大非易事、殺空強制清算之舉、而實力不足之戶、遂大受其累矣。（未完）

豆油市平和

本報特訊　本市之現豆油銷下、近中受生油上升之提攜、續升未已、惟十四日已略見平和、未見升降、雙豆油妥價五十元、牛油銷路漸露平庸姿態、今市廻落十元、妥價爲一百元云。

上海市煤價 將自趨低落

上海通訊　自煤球售價被黑心煤奸商私自抬高後、輿論嘩然、群情更爲憤激、兩租界當局爲煤球售價之非法抬高、有碍升斗平民生計、曾經一度派員、分赴各煤球廠調查製造煤球成本、記者昨向各煤業公團調查、現因氣候轉熱、燃料去路趨減、加以市價抬高、買者尤感實呆、故自煤球售價抬高後、市場現貨籌碼雖充、惟均乏人問津、現整個煤業市況已趨穩定、據悉煙白煤斤、及煤球售價不久即將下落云。

麵粉與雜粮 市況均下降

本報特訊　本市之各牌麵粉及雜粮銷路、近中銷下平庸、有逐漸軟化之形勢、十四日之各牌麵粉、銷下再示軟化、每袋約落一二三分、雜粮市亦有些微下降、小米、元豆、高粮、苞米均略降落、茲誌妥價如下：

麵粉市

雙鉄粉	十五元九角二
火磨粉	十四元九角三
游魚粉	十四元五角八
飛英粉	十四元八角八
金豹粉	十六元六角
龍蝦粉	十六元八角
鳳凰粉	十四元五角五
三菱粉	十五元五角
龍門粉	十四元五角

雜粮市

膠州小米	二十五元五角
膠州元豆	二十一元
火車高粮	十六元
火車元豆	二十元〇五角
火車苞米	十五元二角
火車宛豆	十七元
火車小麥	三十元
火車小米	二十一元
濟南吉豆	十九元
濟寧吉豆	十七元
高密小麥	三十三元
青口元豆	二十一元五角
青口豆餅	十七元
本街豆餅	十六元五角
本街生餅	十四元

晉解池運城地區 鹽產極豐富 達成自給自足程度

天津通訊　晉省食鹽、向由專事晒鹽之商人充分供給、事變後因晒鹽設施毀於兵燹者甚多、致民食鹽斤大部仰賴於長蘆鹽之接濟、頃經當局之研討修復、所有解池、運城等地之鹽產、均已恢復事變前之狀態、刻已不需長蘆鹽之供給、而自給自足矣、關於晉省產鹽近狀據由幷來津之鹽業人談稱、解池每年產量、以近三年平均數計之、約在一百餘萬担鹽商歷來習俗、以鹽三萬斤稱爲一名（凡鹽之買賣及各項計數、關於款項事項非通常皆以名計每名合新市秤三百八十一担）即在三四千名之譜、可佔全國總產額百分之一以上、又鹽在場價格、向於每年秋收全場歸料完畢時（謂之淸場）由坐運兩商（晒鹽之通號謂之坐商、與運商相對之稱）集議開盤決定、官廳不加限制、鹽質成分佳者、近年以來每名售價最低時亦在二百元以上、二十年以前之陳鹽、成分不佳、連年稍差、以十八九年之陳鹽成分最劣、每名售價則不足百元、事變後依時局明朗、當局積極圖劃、影響改進增產、今後依河東各地產區之製鹽躍進、晉省食鹽已不需長蘆鹽之供給、而步入自給自足之境云。

華北棉花 收成可期豐厚

天津通訊　本年自入春後、雨水極度缺乏致本屆麥秋收成銳減、麥農感受重大之打擊其他農事以無相當雨水、遂將田畝荒棄、未曾播種其已播種者、又以無雨水灌溉、苗芽漸次枯槁本年大秋究將獲得如何成績、須視今後雨水量數如何以爲轉移、近一週以來、津浦京漢山及西御國河流域、倶已先後獲得甘霖、枯槁之禾苗倶得欣欣向榮、本年大秋不似往日預料之歉收情況、據京漢及冀東來人談稱、本年各地農民以鑑於年來棉花市價之軒昂獲利奇多、又以有責者之方爲倡導、對於植棉興趣培增、因而紛起植棉本年棉田較前一年爲多、故本年收成可期加增、繼以雨水短細、棉苗倶受損害、茲以日來各地先後得雨漸次枯槁之棉相率欣榮、倘再獲得一二次甘霖、則本年棉收或不致歉收云

調查冀魯豫晉四省 種棉花狀況 棉產改進會派調查班

北京通訊　本年度華北棉作狀況、因天氣良好、治安確立、收買價格改正、預料當再良好而華北棉產改進會、定於二十五日動員本部及各分會、從事調查河北山東河南山西四省本年度棉花耕作面積、關于該調查則爲魯東、魯南、魯北、魯西、河北山東兩省各三班、山西河南兩省各二班、共計十班、河南省豫北、豫東、山西省爲楡次及臨汾運城等地、又預定在山東河南兩省、特由本部調查科派遣一班、以期充分調查約經二十日、調查地點、河北省係冀東地區、天津附近、高碑店、德石沿線、山東省查云。

德銅鐵產量 較英美爲多

柏林通訊　據倫敦無線電台宣稱、英美二國、每年產鋼一萬萬一千萬噸、而德國年產量爲一千七百萬噸、英方發表之數字、並不確實、蓋一九三八年德產量約二千六百餘萬噸、況德國最近在西歐、又獲新生產中心、英人應知、德可動員全歐鋼鐵生產力、對付英一國、九三八年英年產一千三百萬噸、現產量銳減、美國產量雖可觀、然不可以美國鋼產量加入英產量數字之內、因美國有本身需要、且美究竟能以多少剩餘軍火、運往英國、美輪能達英岸者究有幾艘、近數月來、英輪沉沒者甚多、美軍火生產亦發生困難、因缺乏技術精良之工人、爲彌補計、美陸軍部已下令允許入伍軍火廠工人、返歸軍火廠工作、美工人罷工、亦不利於美、美工廠罷工、影響鋁之生產、而後影響飛機製造、結果上月飛機產量、較四月少一百二十七架云。

濟洋釘行情 銷路閉塞

濟南通訊　濟市洋針市、市況依然沉悶無開展之象、現貨之戶急欲脫貨、而囤戶觀望不親、致價格迭次疲落、猶無問津之人、近中市況益陷頹衰、人情畏怯、雖存底不豐、然不敵銷路遲滯之影響、致價格昨日又告下垂、依情觀之、前途仍不穩穩、茲將本市針批開價列下：

各貨行市

二〇之四如意針、十五元、
二〇之四玉興金豕針、十四元
二〇之四龍馬針、十三元七角
三之七玉興花仟針、十二元、
一之五寶馬針、十一元、
一之五金華針、十一元五角、
三之七龍馬針、十四元。

香蕉鮮魚類 京輸入暢旺

北京通訊　北京在住之八萬日本人與一八〇萬之中國人之都會、其運輸血路基點之前門車站、自入六月以來、因鮮魚蝦香蕉之大量輸入、致於已堆積如山、即自六月一日以來、每日在鮮魚運送列車所連結之新造通風車內、滿載香蕉於朝六時、自天津到來、香蕉每日輸入一車、尙未爲常例也、再塘沽碼頭之於渤海近海所捕獲之蝦、於屢屢不斷之狀況中、每日由北塘運來一車、無論家庭、無論飲食店、近來已每飯必有蝦之姿容出現也、此外在京山線運來之魚鮮輸送列車之外、尙有自青島於五月下旬乘新造冷藏車每日運到鮮魚許多、因是前門車站每朝山珍海味堆積之狀況已呈非常熱鬧云。

開發股東會 月底在東京舉行

北京通訊　華北開發公司、於去年十二月起、該公司與其附屬各公司之預算年度改訂爲政府會計年度、是以一月起至三月止之剩餘年度、因而產生、該公司爲報告年度決算、及協議今後業務之推進起見、特定於本月三十日、在東京總公司、召開民國二十九年年度決算報告臨時股東總會云。

開封輸出 雜穀數量

開封通訊　依河南省雜穀組合之手、在五月中由開封地區移出之雜穀主要者處完全爲豆類、黃豆九四五噸、黑豆一二〇噸、落花生一七噸、胡麻一一五噸、苞米六〇噸、合計爲一五〇七噸。

開封通訊　河南省雜穀組合自去年九月成立以來、至五月底止、向省外移出之雜穀總量及金額如左、地封地區、一六、二五七噸、六、一二三九三四元、歸德地區、二三、七二四噸、九、八五三、〇〇〇元、新鄉地區、三八、〇五九噸、一一、七三三六、三三三元、合計、七八〇四〇噸、二七、八〇三、二五七元、移出品之主要者爲黃豆、落花生、包米、黑豆小米、胡麻、高粱及其他云。

出口貨物

青島丸十五日去上海落花生實四〇〇包、落華生四〇〇包、黃豆五〇〇包、蝦皮六一簍、乾魚四五包、冬菇六五箱、粉乾一〇〇包、紅棗一〇〇包、山楂片二〇〇包、鮮杏三五〇簍、鮮蘋菓二〇簍、膠二〇包、豬鬃十四箱、黃絲二十九箱、腐絲三一包、蚊帳九箱、紡織機九箱、重晶石二五〇包、晶石見本三包。

進口貨物

天津丸十四日由滬來青糖果一〇箱、蕃茄漿三一箱、食料罐頭二二箱、麥片三〇箱、可可實四箱、火腿一箱、紅米五包、牛奶粉五〇箱、醋五箱、甘油四〇箱、棉布四箱、膠皮鞋一箱、紙扇三六六件、紙扇一箱、文具六件、印字墨水一箱、化妝品一二箱、牙膏二箱、肥皂三箱、顏料七箱、竹帶一八件、白醬一五〇包、鞋油三箱、芒硝四件、檀香木五包、算盤三箱、汽車一件、冷扣器一箱、爆紅一九件、橡膠油一箱、雜貨八八件、西藥等一七箱。

內外市況

本市市況（六月十四日）

○棉布期貨前場
六月開 35.15
最高 35.375
最低 35.075
收盤 35.35
成 1500件
七月開 35.10
最高 35.35
最低 35.05
收盤 35.25
成 2700件

○生油期貨前場
六月開 76.80
最高 76.80
最低 76.20
收盤 76.50
成 132車
七月開 76.30
最高 76.80
最低 76.00
收盤 76.20
成 960車

○棉紗現貨
16支 童魚 1130.00
20支 藍鳳 1195.00
32支 八馬 1355.00
喜鵲 1430.00

○棉布現貨
双龍 36.90
花鳥 36.00
35.90
35.80
綠門 35.50
三桃 36.00

○土產現貨
生油 74.00
成 315簍
生米 37.00
40.00
成 7000包
淨豆油 50.00
牛油 100.00

○麵粉市
雙鉄 15.92
火磨 14.93
游魚 14.58
飛英 14.88
龍蝦 16.80
金豹 16.60
鳳凰 14.55
三菱 15.50
龍門 14.50

○雜粮市
膠州小米 25.50
元豆 21.50
火車高粮 16.00
元豆 20.50
苞米 15.20
莞豆 17.00
小麥 30.00
小米 21.00
濟南吉豆 19.00
濟寧吉豆 17.00
高密小麥 33.00
青口元豆 21.50
青口豆拌 17.00
本街豆拌 16.50
生拌 14.00

海外市況

○大阪棉花前場開盤
六月 93.00
七月 93.00
八月 無市
九月 無市
十月 無市
十一月 無市
十二月 無市

○大阪棉布前場開盤
六月 6.100
七月 6.520
八月 6.890
九月 7.110
十月 2.250
十一月 7.350
十二月 7.500

○大阪棉花前場收盤
六月 無市
七月 無市
八月 無市
九月 無市
十月 無市
十一月 無市
十二月 無市

○大阪棉布前場收盤
六月 6.130
七月 6.580
八月 6.895
九月 7.120
十月 7.290
十一月 7.420
十二月 7.600

○東京短期前場開盤
新東 115.00
鐘紡 149.90
滿業 57.10
日魯 (0.80)

○大阪短期前場開盤
新東 114.80
大新 55.50
鐘紡 149.50
滿業 57.30

○各國金銀塊
倫敦金塊
現貨 16.80
倫敦銀塊
現貨23又2分之1
期貨23又2分之1
紐約銀塊
現貨34又4分之3

○東京匯兌相場
對美
賣23又16分之7
買23又32分之15
對英
賣1.20
買1.2又2分之1

○正金銀行建値
對美23又16分之7
對英1.20

○軍票交換相場
43元又8分之5賣
44元又8分之7買

○英國向各國匯兌
英美402.50
英法 不
英荷
英德 立

○英國向東洋匯兌
上海3又16分之7
孟買16又32分之1
香港13又32分之1
新嘉坡 24又4分之3
日本12又2分之1
巴達比亞7.50
西貢11又4分之3

○紐約股票
斯其魯56又8分之1
阿那空達 27又0分之0
鐵道股票28.36
工業股票123.31
諸項股票 44

○美國向各國匯兌
美英 未
美華
美日 着
三個月期貨
美英 不
美法 立

○美國向歐大陸匯兌
美德40.05
美法 2.31
美蘭 不
美日 立

○紐約棉花
新約定
七月 13.73
十月 13.97
十二月 14.02
一月 14.04
三月 14.06
五月 14.07
現貨 14.37

○印度棉花
平果爾
七月150.0
十二月一月 156.0
阿姆拉
七月199又2分之1
十二月一月 204.0
白露去
七月八月 260.0
四月五月 252又4分之3

頭痛．感冒 高級治療藥 舒服靈

成分
一、解熱鎭痛劑……蓬秘靈
二、鎭痛鎭靜劑……氨基比林與巴比特魯之結合物

效力確實 作用安全

近代科學進步、藥物改良、高級製劑、層見疊出、此誠病家之福音也。

舒服靈即近代高級藥之一、利用藥物相乘作用、由前記兩種貴重成分適宜配合而成效力特別確實、尤如感冒、發熱、頭重、齒痛、眩暈之人、服之非常舒服、名曰舒服之靈者、良有以也。

舒服靈之用量、每次只須二片。服後並無發汗症狀、亦不阻碍胃腸之消化機能、是故不拘男女老幼病人、莫不安心可服、此點與舊日普通感冒頭痛藥劑大有不同。

【包裝】四片 八片 二〇片 五〇片 100片

各大藥房均有經售

株式會社 武田長兵衛商店
總行 日本大阪市東區道修町
天津辦事處 天津日租界旭街
北京辦事處 北京宣武門內大街
青島辦事處 青島莒縣路一號

（詳細仿單函索即寄）

41(5)42

註冊商標

醫學博士 森田資孝先生推賞

頭痛聖藥 腦新

頭痛!! 宜速服

腦新如遇頭腦疼痛非常難忍時、頭目眩暈神智昏迷時、或讀書過度精神疲倦時及惡醉宿酒未醒時、倘速服腦新可立見奇効、其効若響、服後三分鐘、頓覺頭目爽快神智清新、若痛若失、有如夜月秋遊能有心曠神怡之妙、此偉績確爲本劑獨具之特長、且雖連續服用、對於腦神經或心臟胃腸等、決無副作用、亦無影響、孕婦服用已無害

NORSHIN 腦新 ノーシン Manufactured by Arakawa Chotaro & Co. Japan 荒川長太郎合名公司

主治　偏正頭痛、頭沉神昏、頭迷眼花、腦筋疲之、精神憂鬱、面神經痛、宿酒誤醉、暈船暈車

藥價　四包裝…二角　七包裝…三角　十三包裝…五角　二十八包裝…一元　六十包裝…二元　百二十包裝…五元

●腦新除附末藥外向有錠劑、可隨意服用
●近來有謀利之徒、偽冒本牌商標、應注意帽子、以免誤購
●本藥各地中西藥房均有代售

大日本名古屋市東區 製藥廠 荒川長太郎合股公司
總批發 青島小笠原大藥房 青島山東大藥房

病後覺…

柳屯補藥有補肺，健胃，固精，造血等效能・對於病後缺補，一般虛弱，呼吸器疾患，產後失調，飲食乏味，戒毒前後的人，效果卓著・柳屯補藥，自發售以來，條經十餘載・勿論在病院或民衆方面，擁有最驚人的聲譽，而且，原料精良，價格公道，的確，不愧爲補品中之手屈一指者・

主治　呼吸器疾患・精力衰退・神經錯亂・消化不良・食慾減退・貧血狀態・戒煙調補・產前產後・心臟孱弱・病後缺補等

包裝 350西西（各埠著名大藥房均有出售）

NEOTONE

寰球著名之強壯劑

柳屯補藥

柳韓洋行 有限股份公司
臺北・京城・奉天・大連・美國洛山磯
華北總批發處・天津松島街三七號

子宮座藥 惠乃玉

最現代女性最有增補的至寶專治婦女赤白帶下腰腿痛子宮異常腹內膨脹月經停閉處女經期不準內有氣血病塊等淤積不下以及乾血癆症勿論遠年近得只用一粒立見奇效藥量一球可保一週間之效力將藥球放在子宮體內自能立見腹中瘀積血塊等化下即能根除病源誠爲女子之救寶也

發賣本鋪 東京 貴命堂
山東省總經理 寅屋大藥房
青島山東路膠州路角 電話二三一九六七．五六一一六番

市公署新任市政委員
經市長選任決定
定本月十七日開市政會議

本市市公署市政委員任期一年、至本年三月十四日滿任、關於新任委員、業經市長選任決定、於六月十二日到任、茲誌委員名單、新任委員吉田氏之談話誌之如次：

市政委員

連任委員、鄒道臣、李德順、李仲剛、楊玉廷、中村順之助、村地卓爾。

辭任委員、吉澤千城、平岡小太郎、（二氏因故辭任）。

新任委員、吉田辰秋。

吉田氏談

吉田氏、歷與商界而對於文化事業極爲關心、此次新任委員發表談話、於昨日對記者發表談話、略謂、全面考慮中日兩國之將來、無論任何部份、均有不可分離之關係、尤其於事變後、中日關係更爲密切、是以中日兩國四千年來歷史、在民族立場上、要深深考慮善處一切、尤其經濟問題、非中日兩國提攜進行、不能有圓滿結果、青島是中日經濟之重要據點、故中日經濟提攜、建設新秩序、首先要使青島明朗化、更須使青島成爲模範都市才行、本人雖係淺學菲才、各委員協助、當盡量努力完成使命、望各界多予協力云云。

市政會議

市政會議因市政委員滿任後迄未舉行、頃市政委員業經決定、乃定於本月十七日上午十時起、在市公署會議室舉行市政會議、除介紹新任委員外、並由市長報告最近之施行狀況、討議一切應行事項云。

統稅局召各業代表
舉行座談會
研討所得稅注意各點

本市統稅局張局長爲所得稅施行事項、深恐官商間有所隔閡、特於本月十三日上午十時半在該局會議室內召集市商會及各業代表開談話會、到會人數極爲踴躍、官商歡晤、開誠討議、張局長席間發表談話、懇述該局辦理所得稅給課便商之主旨、復由該局僞處稅所得稅課課長將所得稅開征以來、事實上體驗得來、應行研討及注意各點詳細解釋、各代表相繼陳述俱獲得圓滿之答復、彼此研討約二小時之久、始盡歡閉會、茲將張局長談話披錄於下

局長談話

諸位、前以本局各類所得稅、全部實施、在上年九月間、舉辦各商申報資本額的時候、曾將本局施行所得稅的意義及宗旨、在本市大禮堂約集各位談過一次、光陰眞快、轉眼又是九個月了、在過去九個月之間、每想與諸位共同談談、但是公務上的時間、未能允許、現在本局各類所得稅、既已先後開征、關於各業應納的二十九年度第一類甲乙兩項營利事業所得稅、亦經佈告申報的期限、并已開征數月、惟查所得稅是一種新行的稅法、本局雖經一再的講解、務各業諸位對於章則手續上、仍有未能明瞭之處、或官商間有什麼隔閡的地方、所以請由市商會方面、再約請各位來敝局談談、總使官商兩方互明立場及責任、以收合作之效、今天各位會長、各業代表參加、極爲踴躍、大家歡聚一堂、共同晤談、本人深覺不勝榮幸、無任的愉快。

關於所得稅一項、是正式的國課、在我們實行未久、尤其第一類所得稅、本局係初次開征、在本局方面、是負着督征的職責、而在商民方面、是負着納稅的義務、欲使推行得宜、切須官商一體通力合作、一面固須由征收機關努力督征、一面并須由商會及各業公會隨時協助、本局各類所得稅啓征後、俱能夠順利展進的、實賴於諸位的熱心協助所致、鄙人對於此點、深表謝意。

鄙人自到任以來、迄今已經三載有餘、一切稅務設施、可以說無時不以給課便商爲主旨、事實俱在、這是大家所共見共聞的、鄙人自信每辦一事、無不應心考慮、一方是遵從上峰的命令與章則、一方仍兼顧地方的民困與商艱、大凡有益於地方商民的事情、甚而須向上峰費辭而陳請、鄙人亦無不殫力而爲的、即就第一類營利事業所得稅而言、華北各省市、俱係於二十八年度啓征、獨敝局轄境內、係經一再向上峰力陳商艱、方始特准自二十九年一月開征、較諸他埠、緩征一年、各業在二十八年度中、乃是商業千載難逢、最好的一個時代、在這一年的營業所得、得免課稅、各業受益、實屬很大、在本局因爲所得稅、緩征一年、不僅上峰令責辦理、並將本局同人應得辦理所得稅的獎金、因而未予發給、這是過去的事實、亦是大家所共知的事情。

關於所得稅的性質、本係直接課稅之一種、稅率規定公允、負擔極爲平衡、確爲最完善之稅法、世界各先進國家、莫不依此爲國家主要之收入、按所得稅的意義、就是有所得者納稅、無所得者不納稅、我國所規定的範圍、分爲一二三三類、本局對於所得稅各項章則、曾經分發、復經派員在各商會內召集各商號司帳人員詳爲講解、并將各項書表格式、印製標張、隨時分發、復於本局所得稅課內設有所得稅問詢處、派定專員負責、設使有未能明瞭之處、儘可隨時來局詢問、自能得到詳細解答、一方是爲免除商人的困難、一方是希望大家認眞請求、勿負本局的一番苦心、至於申報繳納及調査上、本局無不於可能範圍內、盡量予以便利、鄙人身爲稅務官吏、對於推進稅務、可以說是站在督征立場、而時時總設身於商人的地位去着想、切望各業諸位亦要以易地以處的心理來盡應盡納稅的義務、是所切盼。

現爲時間所限、業就主要各點、略述大概、惟所得稅業經施行年餘、就事實上體驗、很有應行研討之處、以及手續上應注意及改進各點、即由本局主管課課長將未盡各點與大家再爲詳細談談、如有疑問的地方、希望大家開誠討論、并盼明將今天所談主點各點轉告各行業商人一體知悉、以期官商一體通力合作、尤所企盼。

便衣匪十二名
攜槍械歸順
海西分局長呈報總局

海西警察分局、奉警察令赴海西各島實施宣撫以來、該分局逐日與水上憲兵隊協力赴海西各島宣撫、各島民衆、對於新政權、均有深切之認識、今後決可担當興亞之重任、而謀各島之前途復興、尤其盤據海西三五成群之便衣匪、更無施其技倆之餘地、故翻然悔悟、痛感前非、於十三日晚又有遊匪十二名由海西乘輪來青、赴海西分局歸順、并攜來槍支彈藥多數、刻該分局正辦歸順手續、已呈報警局、茲誌歸順人名如次：

姜茹川、二三、山東膠縣南莊林、楊鴻慶、二五、扎子村、孫質彬、二六、石家莊、李明德、二三、小辛町、莊殿臣、二五、莊莊、崔貴有、二七、同、姜師貝、三七、三家灣、于久高、二四、大西莊、李榮亭、二三、小辛町、李鑑發、二〇、南莊村、張和有、二六、同、姜義三、三一、同。

滌煩却暑

——夏日街頭之賣冰者——

薛警士因公殉職
各界紛致賻金
追悼會祭文弔詞補誌

海西警察分局陰島分駐所薛雲和警士因公殉職後、於十三日舉行追悼會、各界與祭人士、對該警因公殉職、甚表同情、紛致賻金、共收入一千零七十一元、茲將是日各界之祭文弔詞補誌於次：

△呂分局長祭文▽

維中華民國三十年六月十三日警察分局長呂劍智謹以楮帛清潔之儀致祭於故警薛雲和之靈曰、嗚呼、鄉有其人、閭里之光、國有烈士、社稷其昌、卓哉薛君、正常有爲、服務警界、警衛海西、遊匪起、搶劫擄掠、相與鏖戰、奮不顧身、捨生取義、爲國盡獻、遭此狙擊、壯烈犧牲、惡耗傳來、心實悲慟、惟君之死、英名千古、爾身雖死、爾名則留、殺身成仁、史第有光、官紳各界、敬備珍饈、爾魂有知、爾願當酬、謹率官警、聊奠酒漿、英靈遐式、來格來享、嗚呼哀哉、伏維尚饗。

△趙市長弔詞▽

維中華民國三十年六月十三日青島特別市市長趙琪、致祭於殉職警士薛雲和之靈曰、嗚呼哀哉、陰霾日塞、狐鼠橫行、和平之賊、捍衛閭閻、禍生不測、爾志未伸、遽殉厥職、殺身成仁、爲多士式、尙饗、

△傅局長弔詞▽

維民國卅年六月十三日青島特別市警察局局長傅鑄謹以庶饈之儀致祭於因公殉職薛警士雲和之靈曰、緊維薛警、矢志忠貞、服務警界、爲國干城、維持秩序、保障和平、湧逢不幸、竟殞其生、成仁取義、永着英名、嗚呼、二豎奮着、大海茫茫、招魂至祭、不禁神傷、魂其有靈、來格來享。

△民船公會會長弔詞▽

維中華民國三十年六月十三日、青島民船公會會長鄭洗元謹以清酒庶羞之儀、致祭於故青島警察局海西分局陰島分駐所警士、薛雲和君之靈曰、奠東亞之新律兮、君捍國之干城、警掃膠澳之妖氛兮、願洗海曲之羶腥、滄想殺之逝天兮、旣使浪駭與濤驚、誰保衞之昊天職兮、誠義重而身輕、胡昊天之不佑兮、痛流彈之無情、嗚彼照眼之榴火兮、恍如熱血之沸騰、竟爾殺身以成仁兮、常作護國之英靈、參東西嶗峰而不朽兮、并大小珠山而齊名、等三箭之偉烈兮、振雲候之家聲、雖一夫之痛折兮、詢可立儒而警頑、志決兮、身殲、死哀兮、生榮、君昔服務於海西兮、余忝長民船於嶗東、誠息息之要關兮、較汪汪之不同、太息壯士之遺殞兮、感念健者之凋零、耳湃之怒潮兮、似哽咽之悲鳴、奠椒漿以陳詞兮、雞醫流乎哀衷、尙饗、

△答謝詞▽

茲因敝分局不幸遭此慘禍、自愧能力薄弱、顧慮不周、以致匪徒乘間潛入陰島、擾害治安、及往討伐竟喪我警士、不勝衛悼、乃蒙各位長官、及來賓各位不等、於百忙之中參加追悼、復蒙賜以賻儀、非特在九泉之下之警士薛雲和、及其家族永遠感激不忘、即敝分局長亦甚有榮感、今特簡單致詞以感謝各位長官及各位來賓之隆情盛意。

舒我黃色人種積憤
打倒英美市儈
東文書院校長李仲剛　講將來世界大戰形勢（續）

但是美國的海軍要想來到東方一個月以上的勞頓、美國的陸軍更是要求幼稚不精、不能出國應付大戰的、至於美國的空軍雖然多幾隻、可惜沒有安身之處、然而日本方面的海陸空軍是可以整軍相鬭以逸待勞、誰勝誰敗爲人人可知之事、何況日方是一忍再忍、準備了又準備、埋伏了又埋伏、小心了又小心、無論如何那遠來的外豺（美國）決鬥不過坐地虎地頭蛇的日軍的、假使日美兩國在大洋洲上實行大打起來、日本軍人均有視死如歸忠君愛國的大和魂魄、拚命決死乃是日本武士道的精華、美國人那種貪酒好色隨生畏死的傭兵焉能敵得過日本軍人的呢、美國海軍一定要步着俄國海軍後塵吃大虧的啊、現在日本所認爲不能講讓而在強硬進行中的關印交涉、我想不久荷蘭非亡國一樣決、一切軍需物品富國原料都可以拿到手中、何愁不勝、豈不是錦上又要添花了麽、談來談去、我最後發現了一件救國的妙訣、即是國家對國家只有顧慮利害得失、不能專講面子感情之事的、所以自古以來、一切國家都是合從連衡、從秦暮楚、翻雲覆雨變化多端、那第一次歐洲大戰的時候、義大利本是同盟一系、及至戰事一起、竟又成了敵人、到了今天、又都成了共患難的好友、德蘇本是主義極端相反的對立國家、年前還忽然能夠合謀生之了波蘭地土、日俄鬧了多年意見、竟會訂立了中立的條約、中日原是兄弟之邦、受外人愚弄纔發生了不幸的衝突、所以我希望日美如果眞起戰爭、中日雙方都應該頓釋前嫌、立刻言歸於好、快恢復同文同種的友愛、一同起來、外禦其侮、哥哥的日本勝了弟弟的中國亦有益處、弟弟的中國能夠自立了、哥哥的日本也可以放心了、因此可以說是中日利害相同、兩國得失一致、中國人應當實實給日本人打倒鴉片毒藥傳廣除邪惡的英美市儈、以舒我黃色人種的積憤、再是軍事行動雖然需要物質、但是亦應知道能夠國民總動員精誠團結一致又有極堅強的必勝之信念者方能取勝、英國已經衰老、美國又是外強中乾、想要逞強是決難達到志願的、日德義三國是因爲沒有謀生之地、這纔急欲求一生路、所以只有前進決無後退的、俗說光腳的不怕穿鞋的、又說又窮又急的人可怕之至、因之他們日德義能夠勇猛直前的取得最後勝利、在歐亞兩洲均可建設新秩序推翻一切舊束縛的、我們中國也是貧弱不堪急於求生的一個國家、應當趕快加入日德義的新樞軸、不要馳於感情、不要再講顏面子了、一同向那英美兩國一致的進攻、以期達到東亞圈內的共存共榮之大理想啊。（完）

市立中學定期
行畢業禮
校長發給證書

本市市立中學、本年初級中學、高級中學及特別師範科之畢業學生、定於本月十七日上午十時、在舊山路市禮堂舉行畢業典禮、除由各長官訓示外、並由校長頒發證書云。

費縣路分駐所
即將恢復
曲阜路派出所　亦有設立必要

市南警察分局、近以台西鎭一帶爲貧民雜居處所、良莠不齊、對於戶口之淸查、里院之整頓、原有觀城路警察分駐所辦理現爲便利公務起見、費縣路分駐所實有恢復之必要、同時以該管界內曲阜路一帶爲本市銀行區、爲便利警戒起見、曲阜路派出所亦實有設立之必要、該分局已據情、向警察局呈請許可恢復云。

魚山路車輛頻繁
擬分段展寬
現測繪完竣呈署核示

本市建設局、以魚山路係市內通達匯泉之捷徑道路、平素汽車來往不絕、每當馬場賽馬、或第一公園名花盛開之際、各種車輛之頻繁、遠勝於萊陽路、惟因至福山支路口以南、路面寬僅七公尺、不敷應用、屢有車輛衝撞之險、旅行多有戒心、茲擬分四段展寬、首三段展寬至十公尺、末一段展寬至十三公尺、第一段北至福山支路口起、南至東海關宿舍北界止、約長一百五十公尺、將兩旁聳立之岩石鑿除一部份、第二段自路東海關宿舍北界起、至路西海關南界止、長約九十公尺、向路西展寬至路面十公尺、所有展寬界內、起伏之處一律劃平、第三段自海關南界起、向東九十公尺止、在路坡之下端、舉凡擋土牆至高出路面五十公分處空之處、用土壙實、作爲加寬之路基、第四段自海光亭租地西界起、至東界至、長約一百三十公尺、收回一條寬自十公分至七公尺不等、務使路面展寬十三公尺、其展寬之邊界、暴砌亂石短牆、以擁護上面之土層、該項工程、現已測繪完竣、估計約需一萬二千元、呈署核示云。

劍氣珠光錄現已出書
△臥虎藏龍傳許多精彩節目盡伏於此書之內▽

王度廬先生傑作「劍氣珠光錄」現已出版、分上下二冊、圖文并截、印刷尤爲精美。此書與本報現在刊登之「臥虎藏龍傳」互相銜接、將來「臥虎藏龍傳」中有俞秀蓮智鬪玉嬌龍、玉嬌龍力戰李慕白、劉泰保計賺猴兒手、楊麗芳單槍復仇等緊張精彩之節目、皆須參閱「劍氣珠光錄」始能明其來龍去脈。今因預約者過多、書餘無幾、務希嗜讀度廬先生著作及關心「臥虎藏龍傳」之諸君、及早購閱、以免屆時有向隅之歎。定價每部三元（分上下二厚冊）

代售處　山東路六號青島新民報社事業部　甘肅路十二號之一甲　書記報社　海泊路二十三號　藝海美術社　華北文化書局青島分局　濟寧支路二號　濟南四大馬路緯五路口　青島新民報濟南支社　博文堂　西鎭路市場內門外三號　新明書報社

廣饒縣見學團
來青觀光
昨來本社參觀

廣饒縣見學團、由縣署次席川口氏率領團員三十名、於日昨（十四日）來青觀光、於午十二時來本社參觀云。（寫眞係廣饒縣見學團參觀本報機器房時情形）

收音機登記
及取締情形
市署准咨調查

本市市公署、近據北京治安總署咨稱、對於各省市區地所裝設之無線電收音機登記及取締情形、飭應詳悉等情、市公署特於本月十四日訓令所屬警察局、將本市區內裝設無線電播理登記及取締情形詳予調查呈報、以便轉覆云。

日語檢定試驗委會
開首次會議
考委人選業經決定

本市教育局舉辦日本語檢定試驗、頃經決定檢定試驗委員名單、並擬定組織規則、於本月十四日上午十時、在市公署會議室開第一次會議、討論一切準備事宜、茲誌委員名單及組織規則如下：

檢定委員

陳命凡委員長、白井康委員、岡田昌雄委員、李仲剛委員、蔡珍曜委員、飯田晃三委員、豐田壽雄委員、木村岳三委員、古川原委員、伊里布委員、鄒樹模委員。

組織規則

第一條、青島特別市教育局、爲舉行日本語文檢定試驗組織檢定試驗委員會。

第二條、本委員會設委員七人至十一人、由教育局長任委員長、並就左列人員分別指派或聘任爲委員、一教育局之科長督學、二、富於日本語文教授經驗之人員、三、對於日本語文富有研究之人員。

第三條、本委員會舉行會議時以委員長爲主席、委員長缺席時應指派委員一人爲主席、

第四條、本委員會之職掌事項如左、一、辦理檢定試驗廣告、二、辦理報名事項、三、試場及試場用品之準備、四、監考、五、辦理口試（由委員長就委員中指定若干人担任之）六、試驗成績之評定、（由委員長就委員中指定若干人充任之）七、合格證書之準備、八、關於檢定試驗之其他重要事項、

第五條、本委員會委員概爲無給職、但委員、得於辦理考試期間、酌支車馬費。

第六條、本委員會得設幹事若干人由委員長就本局職員中調用之、

第七條、本委員會辦理細則另定之、

第八條、本規則自呈准華北政務委員會之日施行。

大藏經獻納式
嚴肅舉行
佛教團體多參加

大藏經獻納式已誌本報（十五日）正式舉行、由佛教同願會派代表尹援一氏、宗教部派平岡、白井兩氏外多名出席厚

中日交驪競技
十五日在匯泉球場舉行

本市日本體育協會與華北青島體育協會聯合主催之第二回中日交驪競技大會、於本月十五日下午一時起、在匯泉體育場舉行、比賽項目、除田徑各項對抗外、並有各學校之接力競賽云。

平原路花會
被警抄獲
全案送法院訊辦

市南警察分局、近偵得曾在平原路開放之花會、經該分局抄辦後、死灰復燃、又時常開會乃命探警多方偵查、於十三日晚在高密路十九號六戶、將花會抄獲、記獲犯人宋煥文、吳再訓、劉錫琪、管義山、呂之漢、鄧忠甫、劉中忠和、紀榮樹等人名、訊明承認開放花會等情不諱、已送總局訊辦。

注射檢問處
已收成效

本市警察局、爲強化本市防疫陣容、對於鄉區入市境者便利檢問注射起見、在滄山村、海泊橋、臺吉路設立之臨時注射檢問處、自成立以來、收效甚大、平均每處每日注射及檢問人數達千餘人、該局已逐日統計云。

玲奮馬達
在青暢銷

上海玲奮馬達廠、因工料精純、經久耐用、故在本市銷路大暢、該廠經理顧國良君、近爲與本市商界增進友誼起見、特由滬來青、於日昨在洪興樓設筵、招待本市商界巨子、計到六十餘人之多云。

△時人行蹤▽

▲天野英一氏（煙台三井物產社員）夫人、令孃同伴來青、經由大連轉赴煙台。

▲谷口豐三郎氏（東洋紡績重役）十三日來青、滯留四日赴濟南。

▲渡邊康次郎氏（天津大二洋行支配人）十四日來青、留青三日赴濟南。

十五日賽馬
出場馬規定

青島匯泉賽馬場、於本星期日（六月十五日）舉行之賽馬、仍賽十五次、其中老、雜、馬於十四日出場者得爲馬後本日不再出場、新抽馬不起步者一律參加號外賽、茲將是日各次出場馬匹規定錄次

號外賽、新抽馬、一〇〇〇米、一紀元（北川）、二水王（鶴）、三霜島（境）、四小公子（周）、五吉利（翟）、六大功（保）

第一次賽老馬戊等、一四〇〇米、出場各馬、臨時報名。

第二次賽新抽馬乙等、一〇〇〇米、一橋（小谷）、二斯飛比（望月）、三飛燕（比）、四伊達（徐）、五台灣（小原）、六旭星（小田）。

第三次賽、老馬乙等、一二〇〇米、出場馬匹臨時規定。

第四次賽山東馬乙等級、一二〇〇米、一瑪利維獨（周）、二小金鋼（田）、三新加坡（衛）、四飛姬（小原）、五八光（林）、六貫青（張）、七初春（境）。

第五次賽山東馬丙等、一四〇〇米、一奔宵、二欄光（陶）、三旭風（小原）、四施吉飛（張）、五台中（小原）、六安藝（徐）、七台南（吉）、八飛鵬（翟）、九貫霞（麥）、十琴昇（小谷）。

第六次賽新抽馬甲等、一二〇〇米、一旭土（小田）、二白熊（徐）、三飛王（徐）、四辛忠（望）、五双葉（麥）。

第七次賽、山東馬乙等、一四〇〇米、一時勝（張）、二景超（翟）、三京勝、四飛虹（周）、五協和（北）、六朧霧（衛）。

第八次賽老馬丙等、一四〇〇米、出場各馬、臨時報名。

第九次賽老馬乙等一四〇〇米、一精勇（麥）、二開賽客（保）、三金台、四山成玉（陶）、五保太（翟）、六天祿（田）。

第十次賽山東馬甲等級、一四〇〇米、一金杯（田中）、二青明（陶）、三琴星（境）、四京利（衛）五勝雲（小谷）。

第十一次賽老馬甲等一六〇〇米、出場各馬、臨時報名。

第十二次賽雜種馬乙等、一二〇〇米、一登州三（麥）、二村雨（小谷）、三惠尊（保田）、四龍祺（比）、五黃地（周）、六登州一、七興王（鶴）。

第十三次賽、雜種馬甲等、一二〇〇米、出場各馬、臨時報名云。

侠情小說　乙鵰記
第壹回　是是非非貪官受賄　生生死死弱女失蹤
浮生客著

「至於令尊如果要沒有你的關係、最低我也要離開這個地方！」小燕笑了笑道：「你不要說這話了、你現在有在我的面上、只好將你這些俠義心腸放在肚子裡、將來你文成武就再說吧！」建文正要說話、只見她家裡來人叫她回家去有事、小燕笑着隨着來人去了、這且不提、且說那慧敏回家以後、見她父親李德正在扶住拐杖、來回在屋走溜兒、見她回來、忙問她上那兒去了、慧敏將找小燕的話說了、只說求小燕同她父親先託付一下、至於她同小燕及張建文所說的話、却沒有告訴他、李德怔了怔、也沒有說什麼、當日後半天、李德告訴慧敏說、到街上去找個人活動活動、慧敏也不知是什麼事、也不好攔阻、遂打發一個長工、跟着李德攙扶着出來、李德那里是找朋友、他因爲明天要去衙門候審、他想到汪鎭兒一定供出他與馬氏的奸情來、他恐怕衙門裡將馬氏傳了去供出實情、自己也有口難分、所以他乘着今天來找馬氏、同她商量、致給她怎樣對答、他出了家門、直奔汪鎭兒家裏來、到了門口、他令長工叫門、不一刻馬氏出來、一看是他、忙向裏邊讓、長工扶着他到屋門口、長工在外面等着、馬氏將李德攙進屋內、扶他坐在炕邊、笑問道：「傷勢怎樣？」李德向前湊了湊、拉着她的手、笑道：「可以走路了！」馬氏故作愁態、淒淒說道：「他由那天被逮走、到現在無信息、我正就心他同來不能輕饒我、前天衙門裡來人將我傳了去、告訴我我男人官司沒完、不准我到別處去、並令我明天去過堂對質、盼你來、你也不來、我眞急壞了！」李德眼向窗外看了看、一把將馬氏拉到懷裡、用手輕輕的撲了撲她臉蛋兒一下笑道：「你說到這里、好像是很委屈似的、一點主意沒有了！」「你不用着急、等官司完了、我給你安置個地方、明天去過堂、我今天來也是爲這事、明天你在堂上、如果汪鎭兒供出你我們倆相好的事、問你的時候、你不用害怕、自管理直氣壯的死不承認、咬住了牙、可千萬別一鬆　你你就全說了、你要聽我的話、我自有辦法、決不能叫他出來再禍害你！」馬氏倚着他、連連答應、李德不敢多躭擱時候、遂站起身來、馬氏扶着他、他又給她留下幾兩銀子、叫她零碎花用、馬氏扶他出屋、那長工早過來、接着攙扶着李德辭別了馬氏回家、當日無話、次日早晨、他換了件衣服、也不用扶攙着、一個人架着拐棍兒、一步一步逕向縣衙來、到了衙門、衙門裡的人、差不多都認識他、先將他讓到簽押房、衙役們進去給他報到、直到將近晌午了、王無爲才吩咐升堂審案、這時張建文小燕早聽見這個信兒、

【21】

社會小說　同命鴛鴦
老感

一、黑暗的家庭

放在牀上、等到王太太洗過了臉、顧媽由廚房裡端進一碗燕窩湯來、王太太喝完了就又躺在牀上、一面燒着烟、一面問顧媽道：「老爺起來了沒有？」顧媽道：「今天一早那邊老爺的跟班顧胡忠過來說、老爺今天出席什麼會議、並陪着南京來的一個司長出去參觀、恐怕今天回家很晚、不能到這邊來了、」顧胡忠還說昨天晚上老爺和三姨太太吵了半夜的嘴、不知道爲什麼、」王太太聽了就是一呆、接着說道：「這些狐狸精把老爺迷住了、我得看機會、一定要收拾她們一下才行、不然老爺將來必定受她們的累呢、」說着她吃了一口烟、過了有十分鐘、顧媽站在旁邊還沒離開、王太太又說道：「你去告訴少爺說我有事叫他上我屋裡來一趟、」顧媽答應了一聲、就到西臥房裡來、王健生因爲坐了一夜的火車之了、已經在屋裡躺在牀上睡下、曼麗正在經理着由青島帶來的東西、顧媽走進來叫了一聲少奶奶、就把王太太的話說了、曼麗說道：「他在火車上一夜沒睡、回到屋裡就躺在牀上睡了、你先把這由青島帶來的南方點心海米和榛棷等味給太太拿去、他醒了我就叫他過去」顧媽接了東西又回到上房、王太太看了一看東西也沒說什麼、仍然躺在牀上吸烟、到了十二點吃午飯的時間、小姐王慧英也由學校裡回來他們這邊吃飯、照例是在王太太外屋裡吃、廚師早已佈置妥當、王太太首先坐下、慧英小姐坐在右邊、左邊兩個座位、是健生夫婦的、這時他倆因爲頭一天回來、不敢不到、顧媽過去催了一回就一同換了一套衣服過來、慧英看見兄嫂進屋來、站起來讓座了半天、就坐下大家吃飯、王太太本來飯量不大、只吃了一碗白米飯、喝了幾口湯就算吃完了、王太太走了之後、慧英就向健生道：「青島比濟南怎麼樣、我想去玩玩呢、這一次我們學校裡學校旅行、預備到青島去玩一趟、不知道母親答應不答應呢」健生答道：「你願意去的話、我可以替你和母親去說、青島眞好玩、這個時候、那裡正熱、白天可以洗海澡、晚上在海濱散散步、海風吹到身上、眞是舒服極了、那裡像濟南這樣的土氣、」他們兄妹談了半天、飯也就吃完了、因爲健生知道母親叫他有事、他就不敢走、站起來慢慢的走到王太太的臥室裡來、他一看母親又躺在牀上了、就上前叫了一聲「娘！」王太太說道：「你一定來就回到屋裡不出來、那邊你妹妹那裡你也不去看看、你還很這塊寶骨頭、你還很　記着她呢、」健生知道母親又誤會了、忙着分辯道：「我坐了一夜的火車、覺着很乏、才睡了一會、您就不必多心、我這就過去、」

【6】

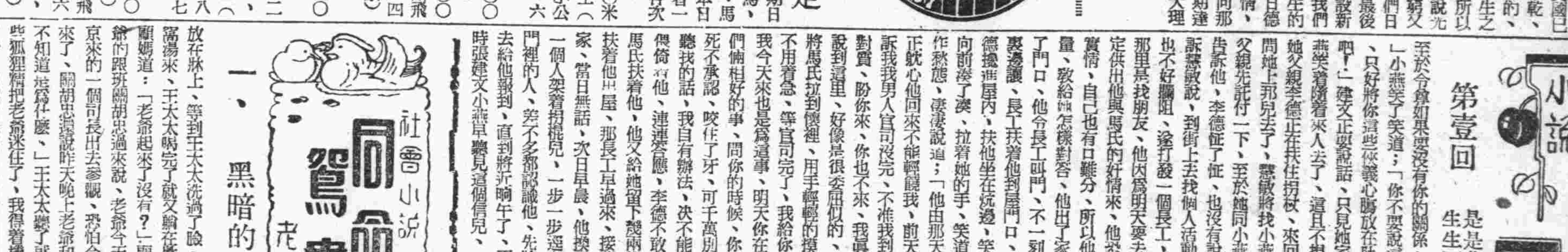

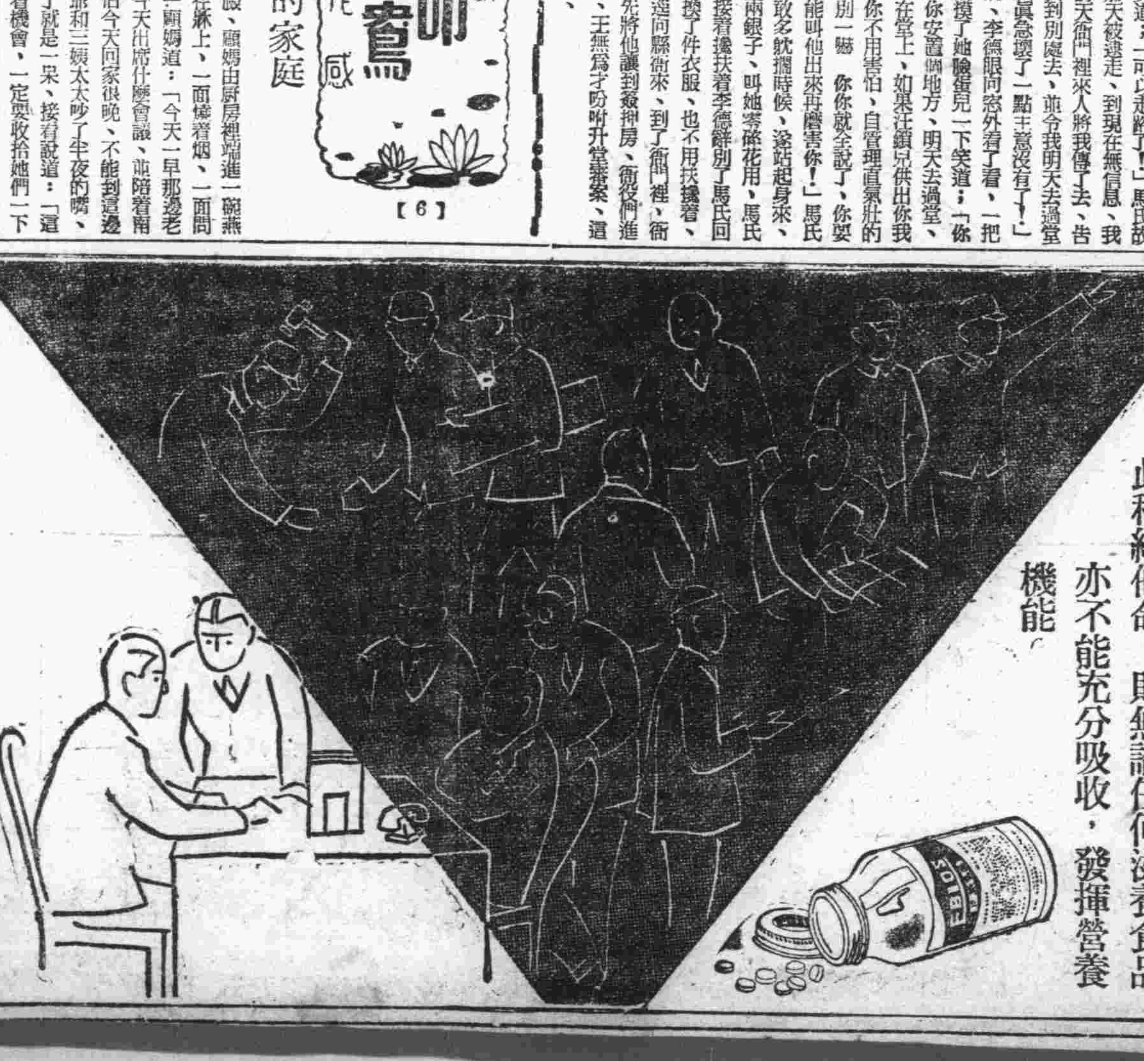

愛表斯
エビオス

「愛表斯」係由自然物中含蓄維他命B複合體最豐富之大麥胚芽釀造啤酒時所用之酵母製成功能直接調整胃腸組織亢進食慾，幫助消化，賦活細胞機能，防止各種疾病。藥力雄厚，功效準確，味道適口，極易服用，用爲家常保健可稱世無其匹。

存品豐富　各大藥房均有代售

大日本麥酒株式會社　三井洋行　川邊公司青島出張所

健身急務
首重強化胃腸

我國民衆日常食品，本以大小麥類製成之麵粉及米飯爲主，糖份酒菜爲次，此等含水炭素食物，在胃腸中消化，分解成爲有益身體物質增加活力之時，實有借助於多種高貴維他命之必要。日常體內若缺乏此種維他命，則無論任何滋養食品亦不能充分吸收，發揮營養機能。

武俠小說　臥虎藏龍傳

王度廬著　鏡海畫

第五回　人世艱辛淚辭楊小虎　風砂遼遠魂斷玉嬌龍　【五】

好一舉成名、叫天下人皆曉得我高朗秋高雲雁、所以這次、他就是想要直往京師去會李慕白、以便一較雌雄。不想才走到甘肅涼州府、時天已薄暮、牽馬來到了西關、正要找店投宿、忽聽有人叫道：「高朗秋！」同時他的後襟被人扭住了、他吃驚地回頭一看、原來是個五十歲上下的丐婦、這丐婦說聲：「你還認識我嗎？」說的這話是用的金沙江邊的土音、高朗秋就發慌了。丐婦又說：「二十年前啞叭死後、你由我家中拿去了的那兩本書、你如今該還給我了？」高朗秋連忙說：「別聲張！我們到別處去再談話！」於是高朗秋上馬又出了關廂、丐婦隨着他、走到郊外、才駐住足、高朗秋下馬、在暮色漸深之下跟她談話、原來這丐婦即是碧眼狐狸耿六娘、當年她爲學武藝、才嫁了啞俠、後來她自覺得武藝已經學成、又嫌啞叭妨碍着她、她便與貴伯紳同謀、將啞叭害死。可是他也並沒嫁貴伯紳、她却離了雲南、跑到長江一帶、本想任意横行、壓倒大江一帶的豪俊、可是不料她一連碰了幾個釘子、因爲此時李鳳傑尚未歸隱、江南鶴更是時出時沒、不容有會武藝的人在江湖爲非作歹。她就又走到河北、可是河北的俠客紀廣傑也不是個好惹的、她也不能立足、就到了陝甘之間、在一座擁有二百多嘍囉的大盜的山上、作了十幾年的壓寨夫人、後來盜寇被剿了、她的男人就戮、她又獨身往各處橫行、爲劫貨圖財、爲給她的男人報仇、殺死了許多人命、作了許多大案。會寧縣、長武縣、鳳翔府、秦州、各地的官差捕役、都急如星火、密如蛛網一般捉拿她碧眼狐狸。她四處逃竄、奔波數載、才來到這涼州、化身爲丐婦、打算暫避緝捕、不料就遇見了高朗秋。如今她扭住了高朗秋就不再放手、說：「好個高秀才！當年你騙去了我兩本書、那時我還不知道那書有什麼用、後來我才聽江湖上傳說、江南鶴走遍各省、不但是爲尋找他師兄的下落、也是爲追回來那兩本書、那兩本書是他們的寶貝、無論什麼人得了那書、就能學成跟江南鶴一樣的武藝。我沒想到叫你給騙走了、我也找不着你、這二十年、我要有那兩本書有多好、我也不至於受許多人的欺負！」高朗秋卻大笑說：「幸虧當初那兩卷書被我取去、否則不知你還要作出多少惡事！」碧眼狐狸說：「我知道、這二十年來你一定學了一些、可是你又不走江湖、要那也沒用、你趕快拿出來還給我、便罷、不然我可就要去找江南鶴、我告訴他、當年啞叭是被你給害死的、書在你的手中。」高朗秋微微冷笑、說：「江南鶴眞要是找我來、我就怕他嗎？」於是、高朗秋突下毒手、想要將碧眼狐狸制死、既爲江湖除害、且可不必還她的書、也不至於妨碍自己走路、可是不料他的毒手才下、碧眼狐狸立刻反手相敵、就在這廣漠的郊原上、昏黑的暮色裡、二人交手十餘合、碧眼狐狸的拳技雖沒有什麼驚人的着數、可是她的身手狡捷、力氣渾厚、高朗秋所會的着數雖多、可是他手腳遲緩、力氣也不濟、他便說：「別打了！別打了！我把書還你就是了！」又自嘆道：「可惜那書我得了十年、武藝須由幼時打下根底、我中年時才開始研書、終如讀書一般、不能實用。北京我也不去了、你同我到新疆取書去吧！」於是、他就帶着碧眼狐狸回到了新疆、說稱爲夫婦、玉大人和玉太太一見高老師把師娘接來了、當然很是優待。碧眼狐狸也慣會化身、來到衙門裏她居然很是規矩、跟高朗秋溫和着說話、親近的舉動、他們眞像是久別多年的一對老夫婦似的。玉大人分出西花廳的西邊一所小跨院、裏面有幾間房子、房後有兩株樹、很爲幽靜、就請他們在那裡居住。當日玉嬌龍自然也來拜見師傅和師娘、碧眼狐狸就對玉嬌龍很是注意、悄聲對高朗秋說：「你這個徒弟眞漂亮！我把她帶走吧？」高朗秋却暗中用手杵了碧眼狐狸一下、遂就叫玉嬌龍把替他保存的那隻木匣還給他、他看了看、所有的封條全都沒有動、心中就很喜歡、覺得這年紀輕輕的女弟子眞是忠誠可靠。當日晚間、高朗秋與碧眼狐狸同住在一間屋內、時已深夜、又當冬令、外面的風吹得甚緊、屋中燃着一枝不大明亮有燭光、二人對面坐着、高朗秋就拆開匣子的封書、打開了鎖、先取出一本書來、翻開給碧眼狐狸去看、

81

今日節目

六月十五日（星期日）　XGDP 923KC

八、〇〇　新民體操　北京
八、二〇　修養講座　北京
論語（第八講）　傅巖
八、四〇　唱片　北京
飄零淚
千金全德
九、〇〇　新聞重述　北京
九、二〇　商情行市　北京
一一、三〇　兒童時間　北京
故事：
習兒的奇遇　何美英
一二、〇〇　報時　北京
唱片　北京
鴻鸞禧
東亞進行曲
一二、一〇　職業介紹　北京
一二、一五　娛樂節目　北京
一、南城調
二、西河大鼓　張新全
大鬧十字坡
小兩口爭燈　馬增芳
一三、〇〇　新聞　北京
一三、一五　商情行市　北京
一三、三〇　評書　北京
飛龍傳（第七九回）　品正三
一四、三〇　新聞　北京
一四、五〇　廣東音樂　北京
中國音樂研究會會員演奏
一八、〇〇　兒童時間　北京
市立師範附屬小學
一八、二〇　兒童新聞　北京
一八、二七　預報本晚節目　本台
一八、三〇　趣味講座　北京
旅行的快樂　謝人堡
一九、〇〇　一週大事彙述　北京
一九、一〇　青年時間　北京
一九、三〇　演講　北京
英國地中海制覇權將永不保
一九、五〇　地方劇唱片　北京
晴雪青天　秦鳳雲
鞭打蘆花　馬寶山
二〇、〇〇　第二十三次廣東連絡特別放送　北京
—由廣州轉播—
二〇、三〇　新聞　北京
二〇、四〇　京劇　本台
捉放宿店
合西鎬威劇社演播
二一、〇〇　報時　北京
二一、四〇　單弦　北京
皇二娘（三）　曾振庭
二二、一〇　新聞　北京
二二、二〇　京劇　北京
預報節目　本台

日曆

△六月十五日（星期日）
△陰五月二十一日
△潮候滿潮午後十一時五分（三三）
午後十一時〇分（三六）
△潮退　午前四時四〇分（一〇）
午後五時二〇分（八〇）
△太陽出　五時四一分
沒　八時一七分
△太陰出　十二時三分
沒　十一時三分

青島一等郵局　封發輪船郵件時刻通知

甲、去上海之郵件六月十五日封發
乙、去大連之郵件六月十五日封發
丙、去日本之郵件六月十六日封發

東亞海運汽船出帆

△印船客禁載
門司、神戶行（午前十一時）
▲原田丸　六月十六日
▲貝加爾丸　六月二十日
▲泰山丸　六月廿三日
▲日光丸　六月廿六日
大連、芝罘、威海衛行
▲利通號　六月十七日
連雲港行
▲大智丸　六月十六日
大連行
▲十八共同丸　六月十九日
芝罘、天津行
▲華山丸　六月廿二日
△麻利吉丸　六月廿六日
威海衛、大連行
▲筑後丸　六月十八日
▲台南丸　六月廿七日
上海行
△麻利吉丸　六月十七日
▲華山丸　六月十八日
▲唐山丸　六月廿一日
上海、南支行
▲台中丸　六月十六日
青島館陶路四五、四七號
東亞海運青島支店
電話2八二一七五一七
夜間宿直2八二一七七號

川崎汽船出帆

▲紐育線（神戶發）
▲烏愛爾斯丸　七月三十日
▲中南米線（神戶發）
▲君川丸　七月一日
▲桑港維府線（神戶發）
▲君川丸　七月一日
▲烏愛爾斯丸　七月三十日
運賃及其他詳細情形請向左記地址照會
青島代理店
川崎汽船株式會社
株式會社昭和海運公司
館陶路二二號
電話2四〇一三
七〇四四號

大連汽船出帆

△印船客禁載
上海行午前八時半入港　天津丸正午入港
▲青島丸　十五日正午　出港
▲天津丸　十八日下午五時出港
▲奉天丸　二十日正午　出港
大連行午後一時半入港　天津丸前八時半入港
▲奉天丸　十六日午後五時出
▲青島丸　十九日午後五時出
▲天津丸　廿四日正午出
天津行　貨物船
△黃河丸　六月十六日入
上海行　貨物船
△黃河丸
大連汽船會社青島支店
電話2八一一二至八一一五
時間外2八一一一
國際出張所2四三六五
華人賬房2七六六五
定期直通船2〇四九九

大阪商船出帆

日滿連絡船（前十一時大連發）
▲烏拉爾丸　六月十六日
▲亞爾然丁那丸　十七日
▲鴨綠丸　十八日
▲吉林丸　十九日
▲伯羅吉爾丸　廿一日
▲熱河丸　廿二日
▲黑龍丸　廿四日
▲扶桑丸　廿五日
▲報國丸　廿六日
▲烏斯利丸
至於運往各地之貨物運費船票價及開船日期寄港等事詳細情形請向左列地址照會
大阪商船株式會社
青島出張所
電話2三五四〇號
荷客取扱店　青島商運株式會社　新疆路十八號
電話2二二〇〇六號出貨房　2二一〇七號入貨係

朝鮮郵船出帆

仁川行　入港　出港
▲釜山丸　十四日　十五日
▲平安丸　十九日　二十日
▲慶安丸　欠航
上海行
▲釜山丸　廿三日　廿四日
▲平安丸　三日　四日
▲慶安丸　欠航
▲鎮江丸　釜山、朝鮮行
船票於開船一時間以前發賣、至於運費及其他詳細情形、請向左記地方照會
朝鮮郵船株式會社
代理店　合資會社中村組
電話2二二〇七四號　2三二一六號

國際運輸扱船　嶋谷汽船出帆

自鹿兒島
第二薩州丸　六月四日入　未定出
運賃地左記請照會
青島總代理店
國際運輸株式會社
青島支店
電話（2八一〇一）代表（四回線）

吉田組扱船

自大連
▲灘吉丸　六月十五日入
門司行
▲照國丸　六月十五日入
自高知
▲第三十佐丸　六月十五日入
吉田組青島支店
青島長安路三五號
電話2三二七九號

海州組合出帆

海州行　入港　出港
▲迎春號　十三日　十六日
▲元泰號　十四日　十七日
爾水口行
▲江春號　十七日　二十日
石臼所行
▲永祥號　十七日　十九日
▲恆新號　十三日　十六日
▲華新號　十五日　十七日
石島行
▲義通號　十三日　二十日
▲義豐號　四日　十六日
本店　朝鮮木浦府海岸通
支店　門司市本町二丁目
株式會社中村組
隱岐輪船洋行
協信海運株式會社
海州汽船同業組合
電話2四四五九號　2四八八號

讓受盤聲明　敝人王北宸今將滋陽路門牌四十號生意詳雜貨店全部鋪墊及前字號眼目全部盤與永盛祥名下開設永盛詳雜貨店如有對該鋪墊及前字號眼目糾葛情事概由讓盤人王面負責清理與永盛祥無涉特此聲明　讓盤人王北宸　受盤人永盛祥　全啓

遺失聲明　還啓者敝人不慎將青島統稅局所發給之普通四號身份證明書一件遺失除呈局註銷補發外特此聲明作廢　青島統稅局于纖短謹啓

遺失聲明　啓者茲因本廠前所用之方形圖章一顆文曰「沈德昌圖章」不慎遺失今特另換一沈德昌圖章一新章凡本廠前所蓋之圖書自聲明之日起限五日內選來本廠更盖新章過期即作廢紙舊章無論落於何人之手槪作無效特此聲明　青島沈德昌工廠啓

緊要聲明　敝子鄭沐恩忽於本月十二日出走、際恐其向往來家或親友借貸以及在外一切行動敝人同敝號槪不負責特此登報聲明　東鎮威海路洪興德鄭國林啓

緊要聲明　還啓者事變前有沂水泰興和代理鄒縣出品各種膠鞋當時立有保單係青島天祥號如數代爲作保該保單於事變時遺失所欠貨款已還天祥號詳清鄒縣出具收據爲證以後該保單無論落於何人之手槪作廢紙特此登報聲明　泰安膠鞋工廠啓

遺失聲明　啓者敝人不慎將司機徽章一三五號遺失除稟報補領外無論落於何人之手槪作無效特此聲明　于春吉啓

遺失章摺聲明　二十六年十月一日鄙人在青島金城銀行立活字第一五五〇號存摺一扣計存額五百一十七元五角四分遺失並圖章一枚均於去秋在信陽一帶遺失除向該行聲明掛失覓保提取外無論何人拾得一槪作廢特此聲明　張厚侃啓

青島新民報印務局
青島奉天路二一四號
電話（3）〇〇九一番　一〇四一一九番　二四二〇番
一、營業科目
印刷
活版…新式紙盒
石版…精美日曆
寫眞版
膠版…五採商標
凸版…代製銅凸凹版
製造

青島家畜醫院
▲犬馬診療　經驗豐富
▲門診出入　收費低廉
招遠路三十一號　電話三一七一番

山東汽車行
電話三一〇四三五〇四
汽車部　修理部　工務
地址　山東路三十三號

英記酒樓
酒菜　麵飯　星期　茶點
山東路一七〇號電話二五五九號

中菜部　夢香飯店
江蘇名菜　包辦筵席　早晚茶點　特別便宜

發賣廣告
一、凍粉（細凍粉及角凍粉）
今年份之新貨上市多少不拘歡迎訂購
一、理研製品陽畫感光紙販賣
理研代理店
合資會社孤山窩廠寒天製造販賣部
青島奉天路百九九號　電話三、〇一七一番

營業科目
落花生實、落花生油、落花生粕、棉實、小麥、小麥粉原料、棉絲、綿布加工品、人絹織物、毛織物、襯衫、衛生紙製品、手表、五金雜貨、陶磁器、玻璃、油泥、木工具、研磨紙、乾電池、砂紙、蠟紙、紙類、燒紙、石鹼、牙刷子、乾貨、罐頭、其他雜貨一般
輸出入商
大豐洋行
青島冠縣路一〇五號　電話二、七四四八　七四六九號

補腦健腎　固精益髓　龍虎精
不作虛偽宣傳　全憑藥力證明
每盒售洋一元五角
是最名貴的補劑　腎虧虛弱的救星
服此龍虎精一盒…保你食慾大振…精神倍增
服此龍虎精二盒…保你容光煥發…身體轉強
服此龍虎精三盒…保你腦力充足…益壽延年
青島經售　太和春 金湯路　長春堂 山東路　長春堂 北京路

戒煙蝴蝶草
中和號代理發售　青島濰縣路七三號電話二七二三六八號
原價每盒五元特價收三元
在四十年前、西南諸省烟民、已用此草戒烟、一直盛行至今、個個戒絕、官廳亦十分珍視！
此草產於滇西大理縣深山之中、具天然避毒之力量、倘將此草一葉煎入數十人之老烟槍內、約半小時取出、其中老膏剝光、不留絲毫、在此禁烟嚴厲之下、西南烟民皆服此草而戒絕、百不失一、茲爲便利普民戒烟起見、爰設法運來、因原草運輸不便、故壽特製片、更易吞服、任何烟瘾皆可戒除、快則七天、至遲二十天、保證戒絕、戒時精神充足、飯量大增、可以照常辦公。
電話隨索隨送

原草形式
雲南天南藥局發兌

神農王留・物理治療
青島紫外線電療院
想要征服諸病希望健康必須先以電氣治療
高血壓症　神經痛　皮膚病　慢性胃腸病　耳鼻咽喉病　痔疾、性病　婦人病　虛弱小兒
青島膠縣路一八號　電話二、八五三三號

（電氣治療浴室）

（本院正面）

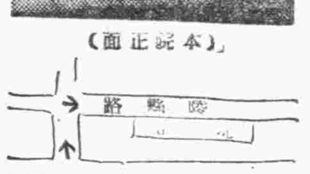

楊道眞大夫　專門根治花柳淋病　保險速愈
淋菌培養試驗溫度在攝氏表三十四度至三十七度間發育繁殖三十八度至四十度以上淋菌完全死滅準此原則本所用科學發明溫灸各器治療內裝殺菌藥品使溫度漸漸增高淋菌迅速滅絕此法專治急慢性淋病魚口便毒軟硬下疳橫玄毒疹皆能短期內迅速除根會注射德國六〇六法國九一四及黃色素數針而病不全愈者請來一試便知
地址觀象一路一號　楊道眞診所

裕祥鐵工廠
啓者本廠聘用專門技師專作各大木廠所用之大小帶鋸新式豎鋸機件穩固電力經濟並代客按裝修理各種機器輪船柴油發動機汽力機油櫃鍋爐倘蒙惠顧竭誠歡迎
鋸式如下：38、42英寸附代人力跑車、兩用帶鋸、44、48英寸新式跑車、帶鋸、12、36、18、44英寸新式豎鋸、三面刨光地板機、24英寸機式樣、大小元鋸錯條機、繁多不及備載
青島熱河路三十三號　電話二、八九五 八六〇六號

灌毒洗血鏡　到青
華北最風行最時髦美容皮膚疥癬新藥
大型電木盒　原價一元二　特價青市六角
爲普遍起見再展期一月至六月十五日止勿失機會逾限仍售一元二角小型仍售三角
潔白芳香　效力神速　摩登仕女　粧台必備
兒童有病請服保赤一粒金
青島市經售　天津路張聿子藥部　天津路競東大藥房　北京路天合益藥房　山東路中西大藥房
外埠代售處　▲膠縣宏大藥社　▲即墨濟民藥房　各大藥房均售

德魯孟特舞場開幕啓事
啓者敝場開設南海路七號屋宇之宏闊空氣之流暢已爲各場之冠且聘高尚樂師以及舞術精奇之舞女數十人燕瘦環肥善舞善蹈尤屬超羣絕倫兼備精潔西餐各種美酒茶點以佐餘興藉怡神情而又招待周詳驅策如意當茲溽暑之際最是消夏良所有舞癖者幸勿交臂失之
西餐價目表
普通西餐　三元至四元
特等西餐　六元
德魯孟特舞場謹啓　匯泉南海路七號　電話（二）八八五八號

東鎮　慈光大戲院
雲門二路二十三號　電話三一六八八
循環開演　座價　加捐一成
自六月十二日上演三天
福克斯公司出品　武俠激門新巨片
上海黑海盜
瑪麗　亞玲　主演
上下集　下期映　黑海盜

中和戲院
青島山東路北首　電話二二六三三號
文武老生　婁亞儒
茹富蘭　孫慧霞　楊寶山　韓子峰　秦月樓　劉湘臣　桂雅卿
午一時開五時止　夜六時開十一時止
午戲全本　潯陽樓　夜戲全本　寇準
午價　池座每位七毛　樓座每位五毛　碼座每位三毛
夜價　池前十排一元五角　池後五排一元　樓座每位七角　碼座每位四角　加捐在外

安平
時間　一時　三時　五時　七時　九時
（票價）優待學生　一元　七角　五角　普通兒童　加捐一成
今日選映　華成最新出品
滑稽藝人　湯傑編導
李紅　湯傑　韓蘭根　洪警鈴　王獻齋　舒麗娟　陳一棠　何劍飛　合演
中國影壇第一部古裝滑稽巨片
香豔銷魂　描金鳳　滑稽突梯
故事離奇○噱頭十足○妙趣無窮
長短期優待券前三天無效
下期選映　譚富英　雪豔琴　合作　四郎探母　名伶名劇　並垂千古　舉世無儔

光陸大戲院
熱河路六十三號　電話三〇五五六
每日循環開演　座價　樓上四角　樓下三角　兒童學生二角　加捐一成
今天公演　大華影片公司古裝武俠巨片
王元龍　余琳　岳麟　王桂林　主演
全部有聲對白
有聲紅蓮寺
（比無聲紅蓮寺熱鬧百倍）
下期公演　石破天驚

金城大戲院
西大森（同記）二十二號
評戲皇后劇界明星
朱寶霞　花豔茹　陳豔芬
後鎮鳳　王後樓　後寶寶　花金順　花豔芬　花銀順　宋後舫　後玉子　彭洞生
午戲　全部　七人賢
夜戲　全部　戒毒大觀
價目表　日夜同價
池前十排　池後五排　樓座　碼票
外加捐一成
先期售票對號入座每日上午十時開始售票

光陸電影院
海泊路六十三號
循環開演　座價　特等五角　頭等三角　貳等二角　小孩一角　加捐一成
六月十四日起連演三天
復旦影片公司超特出品
全部武俠警世鉅片
莊曉仁　陳小樓　主演
流芳百世
下期開演　神光奇俠

CAPITOL THEATRE
湖北路廿七號　電話三六七〇
（十三日起演四天）
雷電華公司最新出品鉅製
露絲莉寶兒　李却咖爾遜
二巨星領銜主演浪漫奇情風騷巨片
羣雌粥粥
婷婷嬌立！　玉腿翩翩！
下期開演　恐怖巨星皮特勞雷空前大作　孤島人魔

光陸大戲院
平度路廿二號　電話八三二〇七
循環開演　座價　樓上七角　樓下五角　學生兒童四角　加捐一成
〔今天公演〕藝華公司超特出品
王元龍　余琳　關宏達　王桂林　主演
對白古裝武俠鉅構　北京實事奇聞
——飛簷走壁……驚駭緊張——
燕子盜
規富濟貧是義士所爲！　除暴征兇是俠客本色！
鑛主歛壓貧民　三更盜銀除兇　使你痛快淋漓！
俠客路見不平　白天到官自首　使你瞠目作舌！
本院禮聘北京忠信社名角不日登台演唱京劇
奚嘯伯　侯玉蘭　高盛麟　李多奎　江世玉　袁世海　茹富蕙
全體八十餘人不日抵青先此露佈

FOLOZU
每日五場
十五日（星期日）十二點十分起映六場
十四日起連映四天
青年立身楷模　成人奮鬥表率
脚踏實地　埋頭苦幹　嘔心瀝血　造福人羣
得二次獎　史本塞屈賽　榮譽鉅片
寫述安迪生發明電燈泡等的艱苦過程
一再失敗　百折不回
偉人安迪生
EDISON THE MAN
無論已看過或未看過幼年安迪生本片亟宜一看
用手做　用腦想　肯吃苦　不灰心
大智慧助其事業邁進　賢內助勉其壯志勿懈

明星大戲院
每日五場　循環開演
六月十三日起連演三天
喬治桑德斯領銜主演
驚險緊張偵探巨片
聖俠歸來
THE SAINT TAKES OVER
無頭命案　層出不窮
重大嫌疑　大偵探
殺人兇手　俏女郎
聖俠出馬　水落石出
下期公映　全部五彩戰事鉅片　紅騎血戰記　下期公映